盛京時報
綜合版
今日一大張半
發行所 康德新聞社 新京特別市中央通四三
康德新聞社奉天支社 奉天市大和區琴田町九號

論說

護眼運動

五官四體。有一失去其機能者。即成殘廢。而諸殘廢中。就以失目之盲人。痛苦最甚。蓋目失則光明亦失。無光明即無幸福。畢生永陷於黑暗深淵。大千萬象俱滅。眼前生趣毫無。渾噩沈淪。前途絕望。較諸置身於縲絏狴犴中之囚徒。罪業尤重。良以囚徒有時可邀赦免。盲人則無術復其光明也。職是之故。吾人對於二目。咸應加意愛護。隨時防衛。勿令塵侵菌襲。勿使內損外傷。勿過勞視。勿抑強光。眼球構造既極纖妙脆弱。其關聯於五臟六腑更極密切。不但懼防害從外招。且須注意厲由內作。倘稍疏虞。禍且踵至。無如世人瞢昧。對此不加細察。徒知憐笑盲人之殘廢。而不知預防盲人所以致廢之原由(亦有先天抑致盲者。姑置例外)。此種弊端。亟應矯正。此即護眼運動所由力行實踐者也。

護眼運動。係由奉天盲人福祉協會所發起。經市當局後援之下。大事認眞實行。並自昨(廿一日)起。至廿七日止。定爲護眼週間。在各地舉行移動衞生展。並派遣巡廻檢診班。一面用圖畫解說愛護二目及預防目疾之種種有效方法。以便喚起市民護眼觀念。一面免費治療市民之感患目疾者。以便遏止其傳染他人。蓋目疾中。以砂眼最爲普遍。傳染既易。根治尤難。平均滿系人中。幾乎十有五六患砂眼病者。倘不早加治療。難免積成盲廢。殊可慮也。餘如花柳病中之淋菌。入目即盲。公共場所所用毛巾。即其媒介。因此而致大好睛人遭盲者。不知凡幾。且矇人內翳腎臟。凡不知節慾戕伐過度者。亦有致盲之危險。其他細字之書。不可久視。強烈之光。勿使遇睜。稍倦則閉目養神。微恙即倩醫診斷。必須視此二目。重如生命。因前途之事業。畢生之幸福。咸隨此二目爲終始。又豈可小有忽略哉。

夫有形之眼。固應愛護之矣。而無形之眼。不但愛護之。且應教導之。訓練之。廣事啓發之。務使眼光遠大敏銳。高瞻遠矚。知幾有爲。然後其個人之學問事業。始能發展。而成爲國家社會之人材。出任大用。造福邦家。尤其値此長期戰非常時下。國家求賢若渴。各方面莫不需要優秀人材。此種無形之眼。更應早爲着手教導訓練。廣事啓發也。蓋所謂無形之眼者。即一般人民之眼光是也。眼光即觀念。眼光足。則觀念正。觀念正。則思想亦正。所謂教導訓練者。必先使其讀書識字。俗呼不識字者爲文盲。即此理也。所謂廣事啓發者。則爲足其眼光。正其觀念。使其徹底愛國思想。瞭解建國精神。敬業樂羣。協力上進。其有眼光錯覺。觀念有失準確者。即時當爲矯正。導入正軌。務使人人有形之眼。無形之眼。遠大正確。其神益於國家社會以及其個人之前途。定自無量者矣。

滿洲鐵道總局指定 愛路丹 懷中良藥

縱機奇襲捐軀報國

堀田大尉 國井中尉 攻馬來殊勳仰達宸聽

【東京廿一日電】△陸軍省發表(九月二十一日十四時) 對於馬來航空作戰、以飛行部隊長代理樹立超羣武功之陸軍大尉堀田邦美並以加藤部隊之編隊長、每戰必樹偉勳之陸軍中尉國井正文、曩由該方面陸軍最高指揮官、授與感狀、此次畏蒙上達 天聽、

【東京】龜山部隊中隊長堀田邦美大尉、在大東亞戰爭首次作戰、雖失去部隊長而猶豪膽沈着指揮本部隊、馳驅翔破暗雲豪雨之泰灣上、啓馬來緒戰航空根據地擊滅戰、於攻擊敵艦船、樹立偉勳、十二月十三日、在克達沙關申特附近、壯烈自爆、一方、軍神加藤飛行部隊國井正文中尉、在同緒戰掩護山下兵團戰鬪完遂後、健飛於馬來蘇門答臘之空、常由一擊必殺之槍砲火、舉其驚異的航空戰果、二月十三日遂在攻擊巴林班飛行場之役壯烈殉職、識者、馬來方面陸軍航空部隊最高指揮官、曾對此分列授與感狀、更最近其武功畏蒙上達 天聽、二十一日陸軍省已經發表、

感狀

龜山部隊中隊長陸軍大尉 堀田邦美

右者於大東亞戰爭開始之中、喪失部隊長、而代以指揮部隊、在南部安南受命展開對北部英領馬里康某敵飛行場攻擊、十二月八日率先勇躍立陣頭、自未明長驅挺身衝暗雲豪雨兩次敢行渡洋攻擊、屢敵航空根據地以寡敵衆、翌九日以後又反覆爆碎敵航空根據地、十二月十二日受命對檳榔嶼攻擊、乃率部隊出動、勇猛果敢攻擊敵艦船、轉其爆碎、舉多大戰果、十三日再對敵艦船攻擊中受優勢敵戰鬪機之攻擊、以單機勇戰奮鬪、終中敵彈、致乘機發火、乃向柯達薩爛寒姆特附近敵地上軍突進、壯烈自爆、大尉平素豪膽沈着、立陣頭而爲衆望歸向之中心、右對英領馬來航空擊滅戰或檳榔嶼附近戰鬪所示之勇戰敢鬪、實其精神之發露也、此武功既拔群、茲授與感狀、

昭和十七年四月十四日 馬來方面陸軍航空部隊最高指揮官

感狀

加藤飛行部隊陸軍中尉 國井正文

右者任大東亞戰爭之最初編隊長、克服夜暗與嚴大氣完成至難之船團掩護任務、以貢獻軍方作戰之功頗大、且於二月十三日攻擊巴林班飛行場、戰死前、常率先立難局而勇猛果敢殺敵或以首機烈鐵火敢行對地銃擊、或作空中捕捉、以一擊必殺銃砲火將多數敵機擊滅、此稱優秀技能與卓拔機眼者固多、要亦中尉有烈烈之攻擊精神與不顧生死之責任觀念所致也、其戰士之氣鐵、其武功殊拔群也、茲授與感狀

昭和十七年四月二十九日 馬來方面航空部隊最高指揮官

衝雲擲彈每發必中

堀田大尉及國井中尉捨身奮戰經過

【東京二十一日電】龜山飛行部隊中隊長堀田邦美大尉之戰鬪經過如左、

一、開戰最初之航空擊滅戰、

一、開戰之初、喪失龜山部隊長、堀田大尉乃爲部隊長代理、從事指揮、常居難局、使上級部隊長之意圖、完全盡其部隊之任務、奉遠藤部隊長之命令以夜明爲期、襲擊凱爾坦州瓜拉比斯特飛行場之狀態非常惡化、終能克服、併泰灣之惡天氣、飛行、急襲該飛行場、冒熾烈之敵對空砲火、向低空急降下而爆碎中型敵機、破壞附屬設備、同日歸還基地爲使敵無對應之暇、決行第二次爆擊、更益見惡化之泰灣暗雲豪雨、以〇〇機再度敢行渡洋爆擊四時五十四分又向前飛行場作低空急襲爆碎附屬設備滑走路、且使一機起火擊破三機、十二月九日以復對前飛行場反復攻擊使對我輸送船團屢施攻擊之敵航空機基地覆滅而寒敵機終於擊滅該州之敵空軍基地、將制空權獲得、

二、檳榔嶼附近之攻擊、

十二月十二日受攻擊檳榔嶼之命令以十數機攻擊該港之敵船舶午後零時四十分至一時四十分冒敵猛烈之猛射、敢行急降下爆擊、對一千噸級汽船三隻、以直擊彈命中使受多大損害、翌十三日遂轉飛行部隊更以主力敢行對該島附近敵船團攻擊、此時堀田大尉、率數機於午前九時三十分出發、搜索該港殘存之敵船團、加以猛攻使六千噸級汽船一隻受直擊彈、時敵之戰鬪機五機、前來攻擊、大尉以一機而與奮戰、愛機不幸發火、乃在阿洛爾斯達東南約二十粁向附近敵地上部隊突然自爆壯烈而死云、

【東京二十一日電】開戰時以編隊長擔當對山下兵團之輸送掩護、克服天候完遂任務之國井中尉、旋又於十二月九日參加檳榔嶼方面之攻擊、以大膽之低空攻擊、該地飛行場之四機起火、是日中尉所屬之飛行中隊戰果、計擊破起火者達七機、該中尉獨攬其半數以上之戰功、又二十二日攻擊瓜拉關堡飛行場時於中隊戰果擊破五機之中該中尉之戰果達三機、更於二十五日當臼井部隊等轟擊機攻擊仰光之際、亦曾協力、該中尉僅以二機與敵戰鬪機十二機交戰、祇該中尉之戰功擊墜破三機、一月十七日擔當連合攻擊新嘉坡島時、曾以編隊長完全制壓新嘉坡上空、當掩擊隊之任務終了之時、至柔佛水道上空發現昆蘇里泰法德飛行艇、即刻作低空降下、以編隊獨力敢行對地攻擊、僅中尉即使三機起火、併擊破一機而歸還、翌十八日更控制新嘉坡市西南地區上空、又發現敵機、中尉擊墜巴法羅一二機、二十六日參加巴林班飛行場之攻擊、雖在視界不良之惡天候擊破敵機二機、翌二十七日再進入巴林班七次對地攻擊、使五機起火、擊墜破三機、樹赫赫戰果、如此常一擊必殺之卓拔技能與其攻擊精神、成爲部隊敬仰之的、二月十三日第四次參加巴林班飛行場之攻擊、進入該飛行場上空時、發現上昇而來之敵機的哈里根機立即發第一彈、更索敵機而攻擊中、不幸愛機中敵彈、乃壯烈自爆、(寫眞右國井正文中尉、左堀田邦美大尉)

一躍而跳過壍壕進擊之德軍自動自轉車隊

堀田大尉剪影

【東京】榮譽武人最高榮譽之故堀田邦美大尉、原籍三重滋賀兩縣境附近三重縣鈴鹿郡椿村字大野、中國事變勃發後、席捲華北之空、出陣即樹功、歸還內地後、爲陸士教官、專心育成後起人材、昨年四月再對華中出征、今次大東亞戰爭勃發之同時、出動馬來戰線、樹千載不滅之武勳、據其父三郎氏(六一)及其母(五五)談、少年時代之故大尉、非常聰穎不善談吐、甚勤學、中學時代以明治天皇御製詩爲格言、教科書每册、皆謹記此御詩、始終爲級長、又不論風雨、每日往復八里路、在學間殆無缺席之日、其意志如鋼鐵也、更篤孝、日曜日必對兩親有饋贈、此峨峨鈴鹿連峯峻嶮入道、嶽之懷抱中、故大尉出生之家也、於今晚秋之際正當上族、有繼亡兒之後待十二日入營之末弟正之君(二一)與其妹見好野(一四)二人、扶侍兩親、遺兒晃君(二)日下在同郡川崎村字川崎之近對寬二氏宅、與歸省中之故大尉夫人充子(二二)歲、夫人談主人熟習日本精神之研究、成日本人乃終生之念願、想彼於此戰、必壯烈而死者、昨年十月九月生子晃時、彼甚喜、並謂『今有後繼者矣、更無牽掛、余戰死後可繼我志』余必遵主人教訓、育此子成人繼其志、

赤軍敗走窩瓦河畔

逆襲未果反遭重大損害

【柏林十九日電】斯達林格勒於兩三日之冷雨中依然有激烈之市街戰展開、情勢刻刻迫近陷落、赤軍於德軍全包圍下、漸次被迫於窩瓦河畔、爲由側面掩護、十八日來在市外北方有俱強力空軍、及戰車之赤軍、作大逆襲、企圖突入市內、終喪失戰車百二十輛、飛機七十七架、而德軍從軍記者伊里亞、愛林格勒對於合衆通信、記述日高加索之氣候、似南法避暑地里維拉、與亞伯利亞大不同、德軍已有蘇聯多季之經驗、今年之多期戰、準備、南下南高加索進遲不進、在使德軍長之膠着於此、使軍死守斯達林格勒之理由、優勢之空軍戰車、步兵等攻擊事態刻刻險惡、然赤軍由各地陸續急送援軍中、據路透通信等英美側之通信、赤軍死守斯達林格勒之理由、甚充分也、吾人對於敵之失敗、可期待云、故斯達林格勒作戰雖遲、其後於德軍作戰發展上、並無障礙也、又狄里約克戰線、德軍在莫茲得克附近、與有力赤軍開展開激戰、南高加索之作戰、因地形困難、此處可呈小康狀態、中部戰線之赤軍逆襲、由於赤軍戰力之連日消耗、大局無變化、今後之戰局動靜、厥在斯達林格勒之落陷也、

國民總力向建設邁進

亘各部門以新決意推進

張總理當慶祝式典閉幕之感激談話

滿洲建國十周年、隣古盛典、在舉國感激裡、二十日以市民慶祝會完全告終、滿洲國立於建設十年間業成成果上、以大東亞建設協力一環、入於第二期建設階段、張國務總理當記念式典、以新的感激陳述決意謂、宜舉國民總力、邁進於

今後建設 亘對處第二期建設階段第政治經濟文化全部門、在新決意下、確立之國新階段之氣運、而大東亞戰下所行之第二期建設最高國策、需於以大東亞建設北方據點對處世界情勢之滿洲國使命、在確立

高度國防 國家一切政府施策、集中最高國策、明年度預算之編成、亦明確反映此方針由既定新規全事業、

確立國防 家總勢探取國限定必要最高國策之未曾有重點主義、協和會亦與此互相呼應、以閉全幕爲契機、明確對處滿洲建設新階段集中國民總力目標、企圖

國民運動 之展開 原來滿洲國在建國最初五年間、確立治安、第二期五年、傾注主力於確立呼應日本大東亞建設戰之產業開發基礎、整備近代國家之體制、而迎大東亞戰爭下第二期建設目標

國民精神 謀統一國民精神的鍊成、刷新教育增強勤勞奉公制爲當然採取之問題、一方、在經濟建設方面以農產煤炭鐵之增產爲主軸第二次產業

五年計畫 完成、謀增大對日寄與增大與減輕日本對滿負擔、協力親邦日本遂行大東亞戰爭果盡兵站基地之使命、期待國民生活飛躍的向上、要望

農村振興 種種的施策、期待確立物心兩面眞正強力之國防國家体勢、體罩全國民之激感、而展開祝賀建國十周年騰古盛典、由此見地

意義良深 第二期建設之氣運、以政府協和會與一般指導者屬爲中心、全土振起之勇猛心、是以滿洲國政會股今後新展開、殊値注目、

慶祝式典堂堂閉幕

藉此契機向第二建設努力

阮大臣抱負談

【新京】以迎戰大東亞戰爭有慈義之建國十周年之佳年之輝祝行事舉行之式典祝賀會、已告終了、茲由四千三百萬國民與謀建國精神之昂揚同時而於大東亞戰下向世界宣傳有餘裕之樂土滿洲國之國威者也、此充滿國民之歡祝彩色之慶祝週間、已於十九日閉幕、國都之市民慶祝大會、亦已於廿日終了、今後我滿洲國民更當向豪壯之第二建設邁進也、當慶祝週間終了時、協和會中央本部副本部長阮交通部大臣營云『全國民無論何時、須以十周年之式典爲契機、而向第二建設及大東亞戰完遂邁進、全國力務須一致協力盡力前進』之意、談話如左、

遂迎建國十周年之滿洲國一今後於大東亞建設所負之實一任益愈重大、全國民非協力一、於戰、日本之大東亞戰爭完遂不可、張總理常謂在滿洲國之國力之中、除國防之增強外更須實行物資之增產、協助親邦日本之戰爭遂行、又北邊之守護亦由日滿軍結成一體、而當日軍於南方收得赫赫戰果之時、關于輸送及努力之確保今後滿洲國更非努力不可、蓋非以日滿一德一心協力日本不可也、滿洲國之國民皆抱有此種心情、然仍在於運營如何、關于例如種種物資之統制及努力之供給之政策、亦有良惡之別、從前國民諸君或有抱不安之念者、關于此點今後自當改善、刻正講求種種方策、協和會方面亦着手實行、此次慶祝諸行事、一直繼續長久時間之緊張、國民充滿歡喜、且於國民諸君與以極大之安慰、但願國民諸君無論何時勿爲慶祝心情所迷醉而滿洲國建設、在在盡其本務、以第二期產業建設基礎之光輝之使命、向滿洲國建設、在在盡其本務云、

日華國交更密一層

答訪特派使節對華反響頗大

【南京電】當答訪特派使節之來前、有谷青木兩氏之入閣對於國民政府側給與多大之反響、對中國事情有深甚理解之兩相、今後之活躍、殊堪期待且日華關係之緊密化、對大東亞戰爭之協力體制、愈形強化、舉上下致感激、尤以與大東亞省設置問題有關連之充最高經濟顧問於國民政府、爲諸般強化準備工作之青木氏、處前大東亞省開設立前之事務實可與絕大之歡迎期待、即國於相國南任而發表之諸外交部長以來財政部長、宣傳部長胡蘭克斯受之談話、及民國日報、並其他代表報紙之意向、大體如下、

一、爲最高經濟顧問而對國府之財政、金融制度之確立、關制改革等、曾有貢獻、而爲中國之發展功勞、青木氏、以國務大臣而行入閣、國民政府方面有最大之期待、

一、然而作大東亞共榮圈之一環、對友邦日本之戰爭遂行上予以協力、國府之立場及使命、最爲該氏理解、該氏之識見及手腕、

一、谷外相亦與青木氏同樣爲中國事情之精通者、十分理解者、得此二大臣、今後對大東亞建設上必有飛躍的發展、對於在英美屹護下、迄今尚作最後之勝利夢想之重慶側、亦將予以致命的重壓是以今後之日滿華不僅同軸、而大東亞共榮圈之建設由雄大的構想及希望、進化本格化、國府之上下、對於前途之希望頗烈、而舉國皆有前途之新的決意云

南京準備歡迎

【南京二十一日電】敦厚親交之日答訪使節一行將抵都南京、致訪日滿國無多日之際特別市長通指揮進行準備、市街飾窗地方、掌都國色新門、高揭日、滿國旗、而『歡迎友邦特派使節』之橫幅及宣傳單、更隨處貼出、行人均爲注目、此外當日、六千學生及一千政府各訓練生等、執旗至車站歡迎、在戶門前盛宴會、首都更舉行大歡迎及民衆歡迎大會云

日駐阿富汗公使

經哈爾濱就赴任之途

【哈爾濱】當此世界新秩序建設邁進展之際、亞細亞之二大中立國與土耳其同被注目之阿富汗特命全權公使之七田基玄公使、已於廿日夜十時三十八分抵北哈、與其夫人及其他隨員等四名抵哈、於廿一日晨、訪問久保田總領事、逕行種種懇談、又該公使夫婦二人、廿一日後於哈濱一日發、乘二十三日午前十一時開之列車、離哈經滿洲里就赴任之途云

斯達林格勒巷戰悽絕

【里斯本二十日電】斯達林格勒攻防戰、與德軍之突入該市中樞部同時、愈入最後之階段、路透通信莫斯科特派員格列威齊、報道悽慘之斯達林格勒攻防戰之情形如左、

斯達林格勒戰無論其規模其激烈、均爲世界戰史之未曾有、有地上部隊並駐部市街、德蘇至增援之空軍部隊、德蘇兩軍間、反覆死鬪、沿窩瓦河東岸之蘇聯側援軍陸續送至斯達林格勒、蘇聯空軍部隊並長距離砲擊、似阻止德軍之增援、蘇聯空軍對此加以必死之反攻、入夜蘇聯轟炸部隊之通過道路、被德空軍投下之照明彈、照如白晝、空中戰鬪亦爲地上部看見之程度、而將蘇聯空軍對方面之戰鬪、以第一流之空軍鬪士爲動員、德軍側逐亦將里希特和芬將軍急派向前線、該將軍由一流操縱士組成空軍部隊、更以成爲自相當指揮、此等『空中驅逐隊』均配備有裝備一千七百馬力發動機之德最新式戰鬪機米賽西米特一〇九、又路透通信特派員金戈、關於斯達林格勒之戰況、傳達如左、

在斯達林格勒市之內外及該市附近草原地帶之戰鬪、宛呈一望無際之渦旋激浪、故德蘇兩軍間、續行死的格鬪、世界戰史上亦未曾見前例之強力德軍戰車部隊、於空軍之掩護下、一隊又一隊猛烈速行突進、一度百台戰車之猛進而來亦不稀奇、且蘇第一回之戰車突擊、不或稍息、第二、第三之新號戰車隊緊接肉薄而來、如此強力德軍戰車部隊之突擊、屢屢向蘇聯長距離砲陣之陣地肉薄於如斯之戰況下射向數十公里遠方之長距離砲、已迫於零距離之射擊、而使戰車遭受砲彈、如斯格鬥之肉薄戰、今正於斯達林格勒前面展開德蘇兩軍均爲確保數碼地域、反覆幾度死鬥云、

美對日僑非人道行爲 將予徹底暴露

日定例次官會議席上決定

【東京二十一日電】二十一日定例次官會議、上午八時、在首相官邸開會、手島遞信次官、說明本年度下期實力需給狀況之予想並此措置、次之、要求各省之協力、次之、興亞院村情報局次長云、關於美國對抑留日人之非人道的處理、促使美國政府之反省、要求美國民作公正之判斷、是以、日對美放送、暇過切之措置、同時、更以十八個國語、對於全世界、暴露美國之非人道行爲云、最後、戰局愈往入於長期、戰之務員、決定向戰爭完遂、邁進、努力於各方面徹底的啓發焉、

滿洲生命 開股東總會

滿洲生命於二十一日午後一時、開臨時股東總會附議由于監事清水氏之辭任之件、結果其後任役員選任之件、結果其後任決由田中弟彰氏(現滿洲生命保險社長)就任云、

富士鑛業株式會社優先股份募集

一、會社稱號 富士鑛業株式會社
二、所在 奉天市大和區富士町第九號
三、資本總額 壹千五百萬圓
四、第一回繳納金額 伍百萬圓
五、壹股金額 國幣五拾圓
六、募集股數 拾萬股(四分之一拾貳圓四角繳納)
七、事業目的
一、鑛物及煤之採掘
二、鑛物及鑛產物並煤之買賣
三、骸炭之製造販賣
四、前記各項附帶一切業務
五、關於前記各項有關係之事業與他人共同經營或成立會社之發起人
八、優先股份之保證條項
1、每決算期優先普通株主最低限度一年可獲六分紅利至決算期利益金未達成右比率時對不足額次期抽出優先於普通株主接受紅利
2、會社解散時優先於普通株主由殘餘財產中按繳納金額比數量分受之
九、申込證據金 壹股貳圓五角
十、申込繳款最終日期 康德九年九月貳拾捌日
十一、申込並繳款銀行
滿洲興業銀行浪速通支店 滿洲興業銀行大連支店
滿洲興業銀行吉林支店 滿洲興業銀行南廣場支店
滿洲興業銀行安東支店 滿洲興業銀行哈爾濱支店
滿洲興業銀行營口支店 滿洲興業銀行牡丹江支店
奉天商工銀行本店 奉天商工銀行平安廣場支店
奉天商工銀行埠地支店 奉天商工銀行十間房支店
奉天商工銀行鐵西支店 奉天商工銀行新京支店
奉天商工銀行哈爾濱支店 奉天商工銀行鞍山支店
奉天志誠銀行本店 奉天第一金融合作社
興德銀行新京本店
十二、設立發起人 代表 大矢[illegible]

老福春堂藥房
哈爾濱道外正陽十四道街
·本堂出品四種靈藥全滿馳名·
劉氏養血保坤丸 能調經養血行經腹痛
劉氏樂仙膏 能貼婦女經血不調諸般病症
劉氏金丹 能治咳嗽痰喘五勞七傷
劉氏金剛藥片 能扶陽固精夢遺滑精腰疼腿痛各等腎寒腎虧最有效
外埠各省城鎮均有經售

妊娠及授乳期的保健
妊娠之中與產前產後以及授乳期間的維他命B_1需要量、恒在普通狀態時的數倍以上、此時苟無多量維他命B_1的補給、則在母體與胎兒或乳兒都有影響、而足以引起妊娠嘔吐·妊娠惡阻·妊娠脚氣·母乳分泌減少·乳兒脚氣等症、是故在妊娠·產褥·授乳期間、倘能投給高單位維他命B_1劑以補給之、則前記諸種症狀都可迅速消失、或豫防其發生於未然。
強力米太寶靈片、是含有維他命B_1鹽酸鹽純結晶的內服片劑其含量每片0.五毫(二百單位)故比之普通啤酒酵母劑中的維他命B_1量、約有十倍之多
【包裝】100片 500片 1000片
強力米太寶靈片
滿洲總發行 滿洲武田藥品株式會社
2-90

美國戰時產業疲憊 總動員計畫有名無實

【斯特克．爾姆二十日電】美國戰時產業、雖經當局死力督勵、終不達所期之目標、據大總統羅斯福最後提出議會之第六次武器借與報告書、美國之生產實績、較戰時生產最大目標之半額稍強、無論其力促國民奮起也、據二十日路透特約電、上院民主黨領袖里斯達、西爾、對上院提案、起草堪稱美國產業總動員計畫之法案、於本案、美國產業人的物的總動員、期戰時生產之急速進展、對大總統附與採必要措置之全權其骨子如次
一、對大總統附與對美國產業之全般的動員權限、
二、大總統基於右權限、對美國之男女行動、私有財產權、殆完全統制之、
三、同時對各產業組織及施設之物的資源、得加統制、
以上乃美國為政者拋棄民主主義基本綱領、破天荒之產業動員計畫也、主因大東亞戰勃發、資源喪失、使平時產業組織徹底強化為戰時產業也、擁護國民生活自由之議會、果能通過原案否、實疑問云、

壯丁無用童稚從征 美國整軍無殊兒戲

【里斯本二十日電】美軍當局謀迄於來年末、以擴充美國之兵員至一千萬為目標、進行計畫中、據二十日路透通信倫敦電稱、美徵兵局長官哈斯內、關於該具體的方法宣明如左、
計畫迄一九四三年末武裝使一千萬人以上之美國民、故獨身男子徵用、先於本年秋前完了、而於本年十二月或來年一月將亦徵出兒童開始男子之徵募、預定美陸軍之兵力迄本年末、亦擬越四百五十萬、若議會承認徵用十八歲或十九歲之男子、則亦徵出兒童、急行男子之徵募、將於今後約一年遂行完了、而有兒童之男子徵募、亦將自一九四三年十月一日頃開始云、

期外交行政迅速化 大東亞省整備新機構內容 力謀發揮四局運用效果

【東京廿日電】大東亞省新設、東鄉茂德氏辭任外相後、體驗重大事態之外務省、亦由谷情報局總裁、新就任外相、山本署理次官、正式昇格為次官、於茲、最高首腦部新陣容告成、是以暨大東亞省設置後新事態之新內部為目標、刻下以谷外相、山本次官為中心、銳意急行實現、豫測本週中可得最后的成案、新機構整備上、首腦部最置重心之點如次
一、與東亞省連絡緊密化、
一、外交政策遂行上強化一元的統制、
一、外交調查企畫機關之擴充強化、
以上三點、均為建設戰此次大戰完遂目的上所必宜實現重要懸案、外務當局、若心如是耳、原來大東亞省之新設、乍一見似有縮小外務省權限乃至活動分野之印象、然在事實上、外務省本來任務、由是愈形重要且微妙化、大東亞省乃共榮圈內建設政策強力一元的遂行機關、以其推進機關、堂堂誕生、故大東亞之活動若活潑化、當然隨時隨地、發生須要調整處理之多數外交問題、或與共榮圈內各獨立國家協力、或與圈外樞軸國更增一層緊密相互諒解扶助關係之高度化、外務省担當直面之重要政務、今後愈益多端、事所必定者也、於此、新機構整備上之根本方針、操前記三要點、良以此故、谷外相、山本次官、日前關於閣議決定外務省四局制根本方針與該新機構之原則宜如何有機的結合一事、充分斟酌省內幹部意見、在四局制運用上、發揮新機構之妙、以期最善、關於人事、亦注視、證於大東亞省之要員、慎重期其最善、近可發表、外務省新機構、名實俱由行政簡素化見地、間殊可期待、而外政迅速化、渾然一体化、大可期待、當局以維進周到之新外交顯揚目標、力期萬全、

尼赫爾之婿昨被英逮捕

【斯德哥爾摩廿日電】據十九日印度德里、印度民衆在巴特納附近、與英警官隊衝突、印度人側死者九名、負傷者六名、雅麥達巴特亦以關係、騷擾事件之理由、逮捕二名官吏、孟買州勃發四停車場放火事件、加拉蒂在警察署附近發生爆發事件、印度各面、依然化為反英抗爭之渦流、對此、英官憲以彈壓之手段臨之、十九日以違反印度國防保安法理由、新對印度人十八名、宣判禁錮六箇月乃至九箇月、而會議派領袖尼赫魯女婿賈洛士甘地、亦被處一年禁錮刑、

星野氏抵京

【新京】已就歸國之途之駐德滿洲國公使館理事官星野一郎氏等四名、已於二十一日午前十一時四十分由哈爾濱乘飛機抵京、於外交部關係者之歡迎中抵京、立訪外交部向堂大臣致歸任之辭云、

寫眞：斯達林格勒附近、蘇軍敗退遺棄之軍器之悽慘情景

蒙古政府委員赴王爺廟參觀

【王爺廟電】為建國十周年慶祝使節而來滿之鄰邦蒙古政府與蒙委員會松玉委員長帶同蒙古總軍參謀副長、為視察興安蒙古、於十九日來王爺廟二日間、訪蒙民習藝所、國立興安學校與安女學校、亞麻工業會社、陸軍興安學校等、視察滿洲內蒙古民族之文教、軍事、厚生之發展躍進情況二十日午後六時二十分離王爺廟云、

英補充驅逐艦 損失重大力謀建造

【斯德哥爾摩電】美英兩國、自大東亞戰勃發以來、於夏威夷海戰、馬來海面海戰以次凡在南太平洋之數次海戰、艦艇之損失甚巨、對喪失艦艇之代艦建造、最近美英當局、作新艦艇之建造、早已補充損失之宣傳、但建艦狀況之情形並未發表、故進行之具体內容、不易推知據路透通信華盛頓電稱英海相亞禮奇山大二十日在西頁菲爾德演說英帝國之艦艇狀況談述如次
英國海軍於過去二年三個月間、曾喪失有相當數目之艦船、航空母艦、巡洋艦、爾來對其補充上、及警備上尤以全力尤以驅逐艦之建造、力行損失之補充云、

德軍發表戰況

【柏林二十日電】德軍司令部發表、
一、大蘇克河沿岸地區作戰中之德軍擊退頑強固陣地抵抗之赤軍、
一、斯達林格勒地區鎮、蘇兩軍繼續激戰、特自北部作反擊之赤軍、被擊退、
一、波洛內吉地區赤軍亦數作反攻、然德軍猛行迎擊、因予以損害使其退卻、
一、德潛水艇於地中海、擊沈二一〇〇噸級、同船一隻及輸送船四隻、
一、英爆擊機隊、十九日夜、將數損其他及德南部與西南部地區空襲、德夜間戰鬥機及高射砲隊擊墜其中十二機、

冒北氷洋寒風而下擊 沈商艦三十八內軍艦六艘 德空軍樹赫赫戰果

【柏林二十日電】德軍司令部特別發表德空軍十三日發見由有力之英海軍護衛、經北氷洋向蘇聯港灣航行中之以四十五隻組成之大輸送船團、立使德爆擊機編隊及潛水艇之一隊出動冒不良天氣及北氷洋上之嚴氣、於北氷洋上加以捕捉、凡數日間交以激戰、結果、爆擊機隊、擊沈其中商船二十五隻共計十七萬七千噸并大破其他八隻、德空軍更破護衛艦中驅逐艦一及哨戒艇二隻、并使其他驅逐艦一隻發生火災、又德潛水艇隊急追過去之護送船團對商船五隻計二萬九千噸命中魚雷、更於驅逐艦二隻魚雷、德以天氣之惡劣、未能目擊其航沒、可見於過去六日間英國已喪失商艦三十八隻凡三十七萬七千噸、其中並包括油送艦數隻及軍艦六隻均被擊沈、而以此次北氷洋護送船團攻擊戰得免於沈沒之英船中大部亦蒙以重大之損傷云、

產業躍進緬甸復興
看！這是仰光產業中樞活況

上、仰光唯一之精米所為該市有數之大工場、今於我軍管理下、為新生緬甸產業之中樞、日夜繼行增產下、完全復活之仰光港、將緬甸之寶庫伊洛瓦底三角州作為背後地今後之猛進殊堪期待云、

期展開新國民運動 先決問題厥為組織民衆 青少年團刻已擴充強化

鈴木顧問最高談話

【新京電】鈴木新民會最高顧問前曾為與亞同盟及滿洲國協和會首腦者實行關於新國民運動展開之商議、而行東上、茲已於二十日午後三十分歸抵北京、關於新民會之運營及下部組織談述如左
此次之上京自就任以來尚屬初次而與翼贊會興亞院等關係方面及陸軍省、參謀本部、外務、厚生兩省并滿洲國協和會本部等有所連絡、此間曾與安藤大政翼贊會副總裁展之次之懇談、於興亞院大体亦將現地之事情妥為印地、當面之問題即為完遂大東亞戰爭使華北名實一致形成中國之中心、而於最近使民衆組織化之謂也、亦即先確定由其體方面着手之下部組織、開民衆之呼聲、朗反映於中央之政治、此外尤須使民衆徹底中央之政治、僅吾等大聲疾呼、并不克收效也、是以非使中國青年挺身於新民運動之第一線、由優秀之日系、充軍後補、使致策徹底於民衆之間、如是則華北方可建設也此點與日本之大政翼贊會稍有差異、此外更有一點即促進青年團之活動、擴充強化在之青少年團團而於中央設置統轄機關年開組織之活動余於新京已見日滿華青年動員大會、而今後此地亦當應次舉行類此之大會、以喚起青年之自覺茲於最近期當實現但並非另行驟然變轉指導方針、惟我等之精神如成為民衆之精神則可矣、

對日海軍將星 意皇贈與莫爾斯章

【東京二十一日電】盟邦意大利皇帝陛下、深為讚揚日本無敵海軍之連續之戰果及偉功、前曾贈與聖莫爾斯二等勳章於永野軍令部總長及島田海相、茲已於二十一日午前十時半由齊爾駐日大使訪問海軍省舉行傳達式云、

印度港灣 全部改造海軍基地

【里斯本二十日電】據孟買二十日電稱、印度海軍司令官蓋哈巴特中將、於視察印度各地之海軍施設之歸途、二十日抵孟買、對路透通信記者談話如左、印度為主之海軍基地為略刺甚、孟買、麻打拉斯、加爾各答、印度之港灣、全部改造為海軍基地云、

產業報道隊視察記（七）
動力源泉取用不竭 偉大之撫順露天掘素描

撫順炭礦之名、久已聞名於世埋藏量約為九億五千萬噸、如為諸大之露天掘與炭質非但滿洲即日本內地亦莫不知之、地質年代為第三紀走向北九〇度乃至百十度炭層傾斜有傾長鋼、厚平均為三十六米其埋藏量已如前述而撫順炭田是西端之古城子露天掘亦非常偉觀此露天掘係自大正三年時所創始者、至昭和十三年秋以前尚採有渾河支流之楊柏堡河昭和十三年以後始與自昭和三年、改開始之楊柏堡露天掘分開從事採炭、為該大露天掘之深部採炭與可充製油原料油母頁岩之長期採掘計劃於此楊柏堡河上流將西方之古城子河引至使之互相合流將古城子楊柏堡露天掘會合於一起如是則東西之延長約七粁成為世界無比之大露天掘矣、一日可能為五萬立方米（約十萬屯）土砂岩石剝離如是則露天掘最終深度可達至地下三五〇米東西延長約七粁南北寬一粁其全容積可稱世界最大之土工能抵巴拿馬運河開鑿容積之數倍採炭則能將石炭層土砂岩石如同樓階段式之採掘法各階段之高約九米由電鏟之方法而強盤爆破用小型之電鏟向下碳四噸之炭車裝入然後則搬採撈運送之四噸與二八噸車向採炭場運送撫順炭坑與製鐵歐坑、老虎台斜坑、塊為記念日俄戰役所創始者如外尚有大山坑、東鄉坑、關於撫順炭礦、都撫順大名之撫順炭坑矣、
已採要若上、然已入於老境之炭坑、具有如是偉大之規模設備與施之其創投資乘時於把握所生之化學工業所發明其一部亦已顯解矣、世界最大斯工場、碎礦工場、煉子工場、石炭液化工場與製油工場燒製油造所等、多數之化學工業其基礎亦正實現興中
撫順炭坑議系工人管理機構徹底於現在勞力不足之情態下並無何等之感覺從事於炭坑事務之議采工人約為八萬人山東出身者占其大部、河北、奉天省出身居次、此等工人由於其民族性習之對於金錢非常的感、關工賓之支拂已爰業明治四十二年以來之把頭制度廢舍、各工人之同個人按計點將於把頭常備夫之監督下賃銀則於夫之點支給平分之百五十以內其他場合支給平分之入十以內之津貼、其他對無戶籍工人之收容、現在滿洲國實施中指數法自大正十三年以來即已實施矣、實施以來之工人稀用數為五十五萬三千餘、原級之保管已突破二十七萬工人管理之可謂適極多其他工人社宅、工人購買店工人扶助、娛樂校等之設備亦非常完備、撫順之前途若隨閑炭坑不知再往何處、

寫眞：撫順炭礦之露天掘、起重機運載煤炭風景、

催眠術 通信教授 保證成功
錦州大通代理 德和大藥行內寓 電話三二三七九

南滿飜譯學會招生
本學會為滿洲最高日語專門研究所 報名截止陽歷九月卅日
科班別 午前班初級科中級科高級科 各三小時 午後班初級科中級科高級科 夜間班初級科中級科高級科 各二小時
校址奉天南二經路南頭轉眼奉天二八〇九 于庭啓

社員募集
一、募集人員 若干名
二、從事業務 事務員
三、資格 滿洲國人男女中等學校卒業程度身體健強四十歲未滿並於市內有確實身元保證人者
四、待遇 面談後決定
有希望者自九月二十一日至九月二十五日期間內攜帶自筆履歷書及像片前來弊社總務課人事係為盼
奉天驛前 奉天交通株式會社 （電話（三）一六六一二）

△增補改訂 最新六法全書
△經濟 統制法令解說
△修養良書 偉人言行錄
各書局均代售 郵購向奉天市大東街奉天書店

紅療哲學館

失照聲明

大照作廢

股欵收據聲明

失照作廢

匯票作廢

地照遺失

失契聲明

治愈瘰癧鼠瘡 田世榮啓

強利比兒
這樣神速的治療劑底確是優秀無比！
一旦淋病加身、倘或因循不治、最易釀成惡化險症、造成終身遺憾、奉勸患者諸君、捨棄向來的姑息平凡療法採用本品—強利比兒只由內服數日、殺滅淋菌易如反掌
本品係以雙連氨苯磺醯胺製劑與其他有效藥料精煉而成的最新化學藥在最短期內止疼止膿、根本治癒、遠勝他品、一試便知！
主治功能 ○急性淋症 ○慢性淋症 ○副睪丸炎 ○攝護腺炎 ○扁桃腺炎 ○中耳炎
發行處 竹村製劑所

金鶴香油
純良頭油
具有強力的養髮素
衛生美髮品中 最良頭油的！
本品對備受乾燥空氣及風塵烈日摧殘的毛髮能與以極佳的效果、毛髮細部所吸着的塵埃汚物一經施用、能隨梳洗完全脫落清除、行將枯死的毛髮亦得復活之力、確為最進步而又合理的優秀整髮料也。
本舖 株式會社 野村商店

（藥價一日僅數分錢）
去病延年
若素
食慾不振
此症不僅能使身體陷於衰弱，倘若患者其他任何一種病症，絕對不能使之病症減輕，或使之全癒，故為健康或却病，首要旺盛食慾加添體內的營養
治療 此症的唯一良藥，就是現在最負盛名的胃腸營養聖藥「若素」服之能使已衰弱的胃腸轉弱為強旺盛食慾，助消化，提高營養，加添精力，希望促進食慾請快服若素
奉天・若素製藥株式會社

經濟

全滿儲蓄會之結成 會數漸漸超過一萬

國民儲蓄中央實踐委員會、將十日現在之全滿國民儲蓄結成狀況、於十九日發表、依此會數之總計、爲一萬四千五最多者爲新京之二千二百三十五、奉天、哈爾濱共合三大都市合計四千五百三十二占總計之四成五分、詳細如左、如(金額之單位千圓、印係八月卅一日現在之數字)

	會數	會員數	本年度蓄額目標
新京	二、二三三	三四、三三三	一、四五六
奉天	八一九	七七、六二八	四、一〇七
哈爾濱	一、四七八	二五、一一〇	一、二二二
吉林	二三〇	五、六五七	二六三
齊齊哈爾	一七八	四、七四八	九八
牡丹江	一二六	三、六九九	一五二
安東	一六五	二、七八四	六六六
佳木斯	三四	一、一二九	七九
錦州	八一〇	一四、〇七一	五四八
遼陽	九七	四、三五四	一四四
鞍山	七四	一六、七三五	一、〇七四
撫順	一七二	五、六九一	一八八
營口	三三一	九、〇五七	三九八
圖們	七六	二、七二八	四二
鐵嶺	五六	九七五	六〇
承德	八	四七一	一二
海拉爾	一三五	一、五七五	八九
西安	三三三	二、九四六	三二
公主嶺	五三	一、一一二	六八
本溪湖	三四〇	九、一八四	四一〇
蓋平	二六	一、六二四	一六八
康平	三〇九	三、八〇五	八九
北安	七七	一、五五八	五一
琿春	八一	一、九〇三	六六
東安	二七	三、一〇二	一六八
延吉	一三五	二、二〇七	一二八
瓦房店	一七三	三、四七一	一五五
海城	六八	一、八七七	二〇六
通化	八一	一、九六三	六九
阜新	一三	二三〇	三四
滿洲里	一六	一、一五三	四二
其他小都市	一、二八九	三一、五九五	二、四三五
總計	一〇、〇四五	二七七、四九五	一四、六五三

佳木斯將設置酒菓子製造工場

【佳木斯】爲圖甜與辣之兩種產業之振興、最近將在佳木斯設置清酒與菓子之製造工場、對此三江省鑛工振興委員十七日午前十時起、在三江會館、由瀨下開拓廳長以下關係者出席之下、協議之結果、清酒製造乾菓子製造工場設立之件、當場可決、清酒工場資本金爲六十萬圓年產能力爲二千五百石、在佳木斯市之建福街建設乾菓子資本金十九萬五千圓、設立北滿製菓、一個年生產能力爲九萬六千斤、在佳木斯市輕工業地帶建設之云

日本國債 發行額決定

【東京】政府二十一日大東亞戰爭國債六億圓、由大藏省預金部及日本銀行着手經理發行要綱如左、

一、國債名稱、大東亞戰爭國債(四號)
二、發行額、額面六億圓
三、發行日昭和十七年九月三十一日
四、償還期限、昭和二十八年十二月一日
五、發行價格、額面百圓實價九十八圓五十錢
六、利息、年三分五厘
七、利子支拂期日六月一日、十二月一日
八、初期利子(昭和十七年十二月一日付)額面百圓六十九錢
九、發行方法、大藏省存款部發行額面一億圓、日本銀行省計額面五億圓
一〇、利息、複利三分六厘六毛單利三分三厘六毛八

股票行市

場況 —— 前場本日休假已満、然無何等刺戟材料、場面閑散、開行時、新東股一二九圓二角、鐘紡股一五二圓、新鐘股九九圓二角新船股五圓六角、閉行以後、股價低疲、下市時、新東股一二九圓二角、鐘紡股一五二圓、新鐘股九九圓一角、唯新船股呈活況、

奉天滿取(前場)

	開盤	收盤	大價	小價
滿取	四三〇	四三〇	四三〇	四三〇
新東	[illegible]	[illegible]	[illegible]	[illegible]
鐘紡	一五二〇	一五二〇	一五二〇	一五二〇
新鐘	九九二	九九一	九九二	九九一
滿業	五七七	五七八	五七八	五七七
全新	一六七	一六七	一六七	一六七
滿鐵	七三六	七三六	七三六	七三六
全新	—	四〇二	四〇二	四〇二
營口紡	四七九	四七五	四七九	四七五
煙草	九九一	九九一	九九一	九九一
東煙	六九〇	六九〇	六九〇	六九〇
滿煙	九三八	九三八	九三九	九三八
電業	五六三	—	五六四	五六三
全新	二六四	二六七	二六七	二六四
商銀	一八二	一八二	一八二	一八二
新船	九六六	九五八	九六八	九六六
五品	三四三	三四四	三四四	三四三
鋼材	四四九	四四九	四四九	四四九
南新	二九〇	二九〇	二九〇	二九〇
大新	三二一	三二一	三二一	三二一
興電	五四三	五四四	五四四	五四三
全乙	五三二	五三三	五三三	五三〇
全新	—	二〇〇	二〇〇	二〇〇
朝新	—	—	—	—
特工	七二〇	七三五	七二〇	七三五
滿地	六〇六	六〇六	六〇六	六〇六
新窯	三〇一	三〇一	三〇一	三〇一
滿毛	七三三	七三三	七三三	七三三
蒙新	三五七	三五七	三五七	三五七
大機	七〇三	七〇八	七一三	七〇三
全新	四〇八	四〇八	四〇八	四〇八
工廠	四三四	四三四	四三四	四三四
滿化	五〇一	五〇一	五〇一	五〇一
土木	一二〇	一二〇	一二〇	一二〇
東拓	—	六三〇	六三〇	六三〇
瓦斯	—	六三〇	六三〇	六三〇
日晉	—	八六八	八六八	八六八

安東市況(前場)

	開盤	收盤	大價	小價
滿取	四三〇	—	—	—
滿業	—	—	—	—
新東	[illegible]	—	—	—
朝新	—	—	—	—
取新	—	—	—	—
新鐘	九九四	—	—	—
滿鐵	—	—	—	—
電業	—	—	—	—
同新	二六一	—	—	—
營口紡	四八二	—	—	—
煙草	九九〇	—	—	—
滿煙	—	—	—	—
東煙	—	—	—	—

哈爾濱市況(前場)

	開盤	收盤	大價	小價
滿取	[illegible]	—	—	—
新東	[illegible]	—	—	—
滿業	五八〇	—	—	—
新鐘	九九五	—	—	—
滿鐵	七三六	—	—	—
電業	—	—	—	—
全新	二六三	—	—	—
大新	三一九	—	—	—

大連市況(前場)

	開盤	收盤	大價	小價
五品	三四三	三四三	—	—
滿取	四三〇	—	—	—
大新	六九八	六九八	—	—
新東	[illegible]	[illegible]	—	—
鐘紡	一五一八	[illegible]	—	—
新鐘	九九五	[illegible]	—	—
郵航	[illegible]	[illegible]	—	—
全新	[illegible]	[illegible]	—	—
商船	[illegible]	[illegible]	—	—
帝新	[illegible]	—	—	—
日晉	[illegible]	—	—	—
日石	[illegible]	—	—	—
鋼管	[illegible]	—	—	—
滿業	[illegible]	[illegible]	—	—
滿鐵	[illegible]	[illegible]	—	—
同新	[illegible]	—	—	—
大機	[illegible]	—	—	—
同新	[illegible]	—	—	—
電業	[illegible]	[illegible]	—	—
瓦斯	[illegible]	[illegible]	—	—
滿化	[illegible]	—	—	—
土木	—	—	—	—

東京短期(前場)

	開盤	收盤	大價	小價
新東	[illegible]	[illegible]	[illegible]	[illegible]
郵船	[illegible]	[illegible]	[illegible]	[illegible]
全新	[illegible]	[illegible]	[illegible]	[illegible]
鐘紡	[illegible]	[illegible]	[illegible]	[illegible]
新鐘	[illegible]	[illegible]	[illegible]	[illegible]
帝人	[illegible]	[illegible]	[illegible]	[illegible]
大新	[illegible]	[illegible]	[illegible]	[illegible]
鋼管	[illegible]	[illegible]	[illegible]	[illegible]
日石	[illegible]	[illegible]	[illegible]	[illegible]
滿鐵	[illegible]	[illegible]	[illegible]	[illegible]
重工	[illegible]	[illegible]	[illegible]	[illegible]
日晉	[illegible]	[illegible]	[illegible]	[illegible]
水產	[illegible]	[illegible]	[illegible]	[illegible]
滿業	[illegible]	[illegible]	[illegible]	[illegible]

(收盤時間一一時十七分)

場況 ==== 繼續仍無刺戟材料、双方多事觀望、場面閑散、開行時新東股一二九圓一角、鐘紡股一五一圓九角新、鐘股九九圓一角、新船股九五圓二角、特產工業股七二圓四角、開行以後、特產工業有減少紅利之說、遂形暴跌、呈現低調、新東股一二九圓、鐘紡股一五一圓六角、新鐘股九九圓、新船股九五圓四角、特產工業股七一圓九角、遂告下市、

奉天滿取(後場)

	開盤	收盤	大價	小價
滿取	四二九	—	四二九	四二八
新東	一二九一	一二九〇	一二九一	一二八九
鐘紡	一五一九	一五一六	一五一九	一五一六
新鐘	九九一	九九〇	九九一	九九〇
滿業	五七五	五七八	五七八	五七五
同新	一六七	一六七	一六七	一六七
滿鐵	七三六	七三五	七三六	七三五
同新	四〇一	四〇一	四〇一	四〇一
營口紡	四七五	四七五	四七五	四七五
煙草	—	九九一	九九一	九九一
東煙	六八九	六八九	六八九	六八九
滿煙	九三四	九三三	九三四	九三三
電業	—	五六八	五六八	五六八
同新	二六七	二七〇	二七〇	二六七
商銀	一八二	一八二	一八二	一八二
新船	九五三	九五四	九五四	九五三
五品	三四四	—	三四四	三四四
南新	—	—	—	—
大新	三二一	三二一	三二一	三二一
興電	五四四	五四四	五四四	五四四
同乙	五三三	五三三	五三三	五三三
同新	二〇〇	二〇〇	二〇〇	二〇〇
朝新	—	—	—	—
取新	—	—	—	—
特工	七三三	七一九	七三三	七一九
滿地	六〇五	—	六〇五	六〇五
新窯	—	—	—	—
滿毛	七三三	七三三	七三三	七三三
同新	三五七	三五七	三五七	三五七
大機	七〇八	七〇八	七〇八	七〇八
同新	四〇八	四〇一	四〇一	四〇八
工廠	四三三	四三三	四三三	四三三
滿化	五〇〇	五〇一	五〇一	五〇〇
土木	一二三	一二三	一二三	一二三
東拓	—	—	—	—
瓦斯	—	—	—	—
日晉	—	—	—	—

安東市況(後場)

	開盤	收盤	大價	小價
滿取	四三〇	—	—	—
滿業	[illegible]	—	—	—
新東	[illegible]	—	—	—
朝新	—	—	—	—
取新	—	—	—	—
新鐘	[illegible]	—	—	—
滿鐵	—	—	—	—
電業	—	—	—	—
同新	[illegible]	—	—	—
營紡	[illegible]	—	—	—
煙草	[illegible]	—	—	—
滿煙	—	—	—	—
東煙	—	—	—	—

哈爾濱市況(後場)

	開盤	收盤	大價	小價
滿煙	[illegible]	—	—	—
東煙	[illegible]	—	—	—
煙草	—	—	—	—
營紡	[illegible]	—	—	—
同新	[illegible]	—	—	—
電業	—	—	—	—
滿鐵	[illegible]	—	—	—
新鐘	[illegible]	—	—	—
取新	—	—	—	—
朝新	—	—	—	—
新東	[illegible]	—	—	—
滿業	[illegible]	—	—	—
滿取	[illegible]	—	—	—

大連市況(後場)

	開盤	收盤	大價	小價
五品	[illegible]	[illegible]	—	—
滿取	[illegible]	[illegible]	—	—
大新	[illegible]	[illegible]	—	—
新東	[illegible]	[illegible]	—	—
鐘紡	[illegible]	[illegible]	—	—
新鐘	[illegible]	[illegible]	—	—
滿業	[illegible]	[illegible]	—	—
滿鐵	[illegible]	[illegible]	—	—
電業	[illegible]	[illegible]	—	—
同新	[illegible]	—	—	—
大新	[illegible]	—	—	—
興	—	—	—	—

東京短期(後場)

	開盤	收盤	大價	小價
新東	[illegible]	[illegible]	[illegible]	[illegible]
新船	[illegible]	[illegible]	[illegible]	[illegible]
同紡	[illegible]	[illegible]	[illegible]	[illegible]
新鐘	[illegible]	[illegible]	[illegible]	[illegible]
帝人	[illegible]	[illegible]	[illegible]	[illegible]
大新	[illegible]	[illegible]	[illegible]	[illegible]
鋼管	[illegible]	[illegible]	[illegible]	[illegible]
日石	[illegible]	[illegible]	[illegible]	[illegible]
滿鐵	[illegible]	[illegible]	[illegible]	[illegible]
重工	[illegible]	[illegible]	[illegible]	[illegible]
日晉	八六一	[illegible]	[illegible]	—
水產	四九六	—	四九五	—
滿業	五八〇	五七九	—	—

(收盤時間三時〇五分、廿一日)

國債行市

國債名	每票面百圓	包括經過利息
第一次四厘	九七、七五	九九、一〇
第二次〃	九七、五〇	九八、九一
第三次〃	九七、三〇	九八、三三
第五次〃	九六、六〇	九八、一二
第六次〃	九六、六〇	[illegible]
第九次〃	九六、四五	九七、〇八
第十次〃	九六、四五	九七、〇八
第十一次〃	九六、四五	九六、七三
第十二次〃	九六、三〇	九六、九九
第十三次〃	九六、三〇	九七、四八
第十四次〃	九六、三〇	九七、三六
第十五次〃	九六、三〇	九七、三一
第十六次〃	九六、三〇	九七、二六
第十七次〃	九六、〇〇	九七、六三
第十八次〃	九六、〇〇	九七、六三
第十九次〃	九六、〇〇	九七、六三
第二十次〃	九六、〇〇	九六、〇一
第二十一次〃	九八、六一	九九、八六

槍後之護者 (工作於職場中的婦女)

保健講座

手部之保健

劉若蒼

人之兩手爲上肢、兩足爲下肢、統稱爲四肢、手司操作、足司行路、關係重要、而手之功用尤大、凡百事業、多成於手、手之保健、多缺爲不講、以致手部生疾、工作停頓害及生計之前途、關係頗不重哉、此手部保健法、與各器官爲並重、雖分軒輊也、列保健法於下

（一）指甲最易藏垢、宜常剪之、不可蓄長指甲、作事不便、且有危險、
（二）冬日不可閑爐烤手、使皮膚滑弱、易生凍瘡、
（三）多夏宜帶手套、以保清潔、
（四）每日宜搓掌十數次、以便血脈流通、
（五）食前便後、均宜洗手、
（六）凡油漆煤炭銅鐵各職業、工作完、宜洗淨兩手、
（七）寫字繪圖等、每小時須休息五分鐘不可使骨節發痛、腕部疲乏、
（八）凡污穢之物、不可手摩、電機品尤不可妄動、
（九）手部常保清潔、如脫皮發癢、宜速診治、
（十）凡食水菓及糕點、宜先洗手、方可食之、
（十一）紙幣流行市面、最不清潔、點查大宗之時、不可用唾津、以防菌入口中、點畢宜洗手、以防留手部、
（十二）主婦們不可以手指入兒口中、更不可以污手撫兒頭面各部、
（十三）持重物遠行時、宜兩手交換、以節疲乏、
（十四）手生疔疥等症、不可接觸食物、須速治療、
（十五）肩胛肘腕、均爲上肢、凡患肘腕各疾、多係手部所致、

結論、手部保健法、爲各書所不載、余幸編輯、雖免掛漏、然能切實履行、手自健康、語云、大好身手、惟保健法、能有此效也、九、九、十二、皇姑區永清堂

家庭與趣味

人生中之三大問題 衣食住

羽

衣食住爲人生活中之三大問題也。是不可缺的三大要素。缺一則不能謂之生活。所以人類生存於社會上的。對於衣食住三者。不可不加以考慮如何能適於吾人生命之延長。健康。而得舒適快暢之感。茲分述之者如下。

一、衣

衣以吾人禦寒蔽暑之用。無衣則不能遮体。無衣則不能生存。換而言之。衣即爲吾人護身之神。衣之於吾人關係實大。究屬怎樣能使衣爲吾人發揮功能呢。

1。衣以護体不尚奢華爲第一義。衣本禦寒。多不能冷。即使吾人之衣能保持吾人之体温。不外散則目的達矣。即使衣華美之衣。其求衣之功能。亦不外禦寒而已。値此節約時代。吾人更應力求粗食布衣。崇尚自儉。何必夏則紗羅。多則狐貂。以自誇耀。富有。

2。衣以清潔適体爲主。衣本爲吾人護身之神。則清潔不可不注意。因衣服與吾人之身体。親密接近。一時一刻未嘗或離。衣要稍不潔則病菌直接傳染於吾人之体中。危及吾人之生命。實大此衣不潔影響吾人者實大。再衣力求適体足矣。寬緊與緊束。求外觀之美。不求是否合於吾人之身体。發育則不問亦非所宜也。

二、食

1。食以合於衛生者爲第一義。食本給與吾人之力量精神。不食則力量無。精神頹靡。以飽取榮養充分者食之。厚味雖美。然終非常食之品。即常食之。亦非能長生延壽。以農民之家。多壽者。以多食淡味蔬菜。富有滋養料者。加適宜之運動。雖粗茶淡飯。亦足以使身体粗壯。故吾人爲使身体健康計。則不得不注意食之道。

2。食宜有節應清潔。食本爲榮養。吾人身体之資料。多食暴飲。不但不能養生。適足以危害吾人之生命故對飲食方面。不得不加以注意。雖遇有美味。亦不宜多食。致傷及胃。則害立至。爲貪一時口腹遺害有用之身、豈不大可痛也。

三、住

1。住爲吾人休養之所。吾人一日之勞動。不得舒適之休息。則不能恢復體力。仍欲活動於社會。誠屬可得乎。故住實爲吾人恢復體力之處所。設住不適宜。則吾人之健康。不但不能恢復。也能影響吾人之壽命。由上言之。居室宜清潔爲第一。清潔則能保持吾人之健康。他如居室之通風。採光等。均應力求完善。俾吾人舒適安居其中。樂趣自生。則精神身体。自然獲得益非淺。吾人對住之問題。豈可忽視而棄自己之健康。以上略述衣食住爲人生中最大之問題。吾人宜各加注意。理之則生活自然快樂健康亦隨之而來矣。

勵行素食

李呂

「病從口入」是我國流傳的一句俗語。我們仔細想來實在有其道理。傳染性的疾病。大抵以不潔的食物爲媒介。尤其像百斯篤。虎列拉這一類的病。致病之因。差不多全是由飲食的不慎。只要我們注意飲食的衛生便可以減少病菌傳染的機會。街頭的熟食。是不能入口的。即家庭中隔日陳腐的菜者。也應當捨棄。在這樣炎熱的季節。清淡的素食。最合衛生。我們不是絕對素食論者但分季節。在適時適宜。實有素食的必要。如腥膻的食物在炎熱的氣候中是最容易腐敗。魚肉之類。只要經過相當時間。便至腐臭不可食的程度。同時此類食物。最容易引來蒼蠅。如果經過蒼蠅的接觸。便難保其中沒有病菌的存在。葷食的缺點。便是素食的優點。而且素食的營養價値。決不在葷食之下。即素中最便宜而又多的青菜豆腐。也含有很多滋養的成分所以素食對於健康。決無惡影響。我們且看許多如生龍活虎般的僧道。我國信佛的人。在相當時令有短期的齋戒。在衛生上有很大的效果。迷信的動機雖爲我們所不取。而實施素食的觀念。是値得大家採取的。何況際此肉類匱絀中乎。

酒能生疾

飲酒之人。以爲日飲少許。不致大害。但若使彼知其五臟。血管。則彼當知此種器官。均已逐漸損傷矣。人體內本有一種抵抗病能力。此種能力。惟酒能消減破壞之。既酒力消滅。則體內器官。已失其健全之効力。身體日逐衰弱。疾病接踵而來。

兒童營養問題 其責負於母親

秋天天氣涼爽正是人們發育的時期而有些小孩爲什麼反到不健呢。這是一個值得討論的問題。早餐缺乏。現在闔學快一個月了。每個孩子們的母親。未必是早晨給孩子們一頓早餐吃。只有給一角兩角的零化。可是他們卻不正當的去吃些點心。反而去吃些白薯。糖果……因爲一天工作須要正當的食物來補充。可是他們不按規定來行。所以日子長了。便引起營養不足的現象。食物習慣不適宜。這也跟營養有關係。尤其零時。花生。栗子。並不是不可以吃。就是要有規則。衛生習慣不良睡眠過少。運動過烈。缺少在戶外運動。身體有缺點。扁桃腺。扁桃腺發育過分。可使飲食困難。呼吸欠佳。睡眠不足。牙病。牙是食物消化第一步牙要是有病或失落。或關閉不齊不但可使食量減少。食物咀嚼困難。且有引起消化不良的危險。1身體消瘦。減低抵抗疾病能力。而發生像沛炎英君所述的痢疾與下痢。2營養不足。易患下痢。腳氣。血虧。浮腫……等症3思想滯鈍。精神不快。4發育不全。減低人生前途種種希望。總而言之。營養不足症。應由父母矯正兒童以上的惡習慣。且應增加營養食物。在這秋天。(燕青)

恒溫和變溫動物 体溫是怎樣變化

恒溫動物的體溫應該以大動脈的血液的溫度爲正確的標準。但是平常的時候。人類是以在腋下或口腔所測得的値。動物是以在肛門所測得的値來表示其體溫的。體溫是溫熱的發生和放失。所以能保持恒常。是因爲一方面時常發生溫熱。一方面時常放失溫熱。此兩種構造之間能夠調節的緣故。而調節亦有一定的標準。如果溫熱發生過多。就隨着使放失增多。如溫熱發生太少。就必須使放失減少。關於這種樣子的調節。且待後面來講。現在先將怎樣可以發生溫熱的一點來說一說。

溫熱的發生是(一)一般由組織細胞的新陳代謝而發生。(二)由筋的收縮而發生。(三)由腺的分泌而發生。(四)由臟器的活動而發生。筋。腺。其他的臟器都是由組織細胞。所形成所以即使不發生特別的活動的時候。譬如筋不收縮的時候。也有生活的現象。所以有一般的新陳代謝是用不着說了。加之筋的收縮。腺的分泌。心臟的搏動。腎臟的製尿。這些活動比一般的新陳代謝製出更大量的溫熱。其中要算骨骼筋的收縮所發生的熱量最多。至於一般的新陳代謝確是發生溫熱以及所發生的熱每日大略都是同量。這些事情祇要一測定基礎新陳代謝即可以明白。所謂基礎新陳代謝就是在食後十五小時。到十八小時消化大略已經完了的時候。靜靜的躺在床上。祇有微弱的呼吸的時候。人類究竟放失多少熱量的意思。當然人類。面亦有大小。所以有決定單位的必要。這並不是以體表面積爲單位。這個時候是以體表面積爲單位。以一平方米放失幾卡里的熱量來測定。

兒童少吃棗

現在又到了吃棗的季節了。無論誰都要吃些。成人吃多了棗。還時常覺得不合適。消化也不良。何況兒童的柔嫩而小的胃呢。所以。兒童吃棗。最無益的。質很硬。吃到肚中。當然是難於消化。同時還要引起消化不良等症。棗皮時常還會存在腸內。以致日久而發炎。勾起無限的麻煩和煩惱。如果是較小的兒童吃棗。往往會把核兒嚥下肚中。動輒父母的爲己身減少煩惱計。爲保護兒童健康計。還是少讓兒童吃棗吧。(秀)

貧血症的治療法 多食含鐵分的青菜

世界上有着不少人是患貧血症的。尤其是女人。患貧血症更是比較的多。天氣剛一轉涼。有些婦人的手足便感覺到寒冷這些人差不多都是帶着貧血象徵的。

要想治療貧血症。先應該刺激骨髓。製造。調能使令身體營養狀態合宜。同時要使體內的有毒物。作爲中和排泄。食餌。對於貧血症最有利益的就是鐵份。這是人人都知道的。現在把食物中含鐵分最多的各物按百分比記在下面。

鷄蛋黃　胡蘿蔔　馬鈴薯　葡萄　牛乳　蘋果

蔬菜中含鐵分很多。所以貧血症。人以多吃爲宜。患但是肉類中也含有鐵分。鷄蛋黃中所含更多。至於茶和咖啡是患貧血症。人應該有節制的食物。尤其是在食後更要禁飲。因爲食物可含的成分。很容易和丹寧結合而被吸收。所以應當特別注意。

患貧血症的人以吃番茄。牛肉汁肝臟。馬鈴薯。胡蘿蔔。洋梨和果汁爲最好。是因爲鐵分。不足。所以最要緊是使身體的營養狀態適宜。和新陳代謝的旺盛。才是貧血。治療的最要方法。

國際劇場 今天公演 上映 九月二十日 二十一日 二十二日 廿四日 映期待 滿映出品有聲 教育偉大巨片 曹佩箴 葉笙主演 愛的微笑 民生部推薦 兒童教育片 同時錄音 與前顯然不同 下期隆重貢獻新片 藝華出品哀情鉅片 淚灑相思地 陸露明主演

光陸 城內中街路南 電話(四)三六二三三 二十一日 二十二日 二十三日 玉成影業公司 艷情巨片 梨花夫人 王美玉 王次龍主演 下期放映 一身是膽

亞洲影院 小西關電車路 電話(二)三七一九 十九日 二十日 二十一日 二十二日演 滿映本年度新傑作 愛的微笑 張曹 箴佩 主演 二十三日 二十四日 准演 新片 淚灑想思地

天光 大西關五斗居 電話(二)三二七八 二十日 二十一日 二十二日 國華公司 武俠巨片 小俠女 胡蓉蓉主演 下期 金玉滿堂

雲閣影院 北市場 電話(二)五三九五 二十一日 二十二日 二十三日 新華公司 古裝名片 新版 武松與潘金蓮 顧蘭君 金焰 主演 二十四日 秋節演片 新片 一身是膽

光明影院 勸業商場內 電話(四)二一八八 十九日 二十日 二十一日 二十二日 上海藝華影片公司出品 梅花落 下集 王熙春 主演 下期預告 紅淚影

五斗居 全城 有聲電影院 廿一日 廿二日 廿三日 國華公司 奇情巨片 雨夜槍聲 周曼華 主演 下期 一身是膽

セーラー万年筆

本支社廣告事務 請通電話 二一一八九七

奉天賽犬 秋季第一次 開催日割 場所砂山 九月廿三日 廿四日 廿五日 星期三 星期四 星期五 十月三日 四日 十日 十一日 十七日 十八日 廿四日 廿五日 星期六 星期日 雨天順延 往砂山去有公共汽車 滿洲軍用犬協會奉天支部賽犬會 電話(五)三三〇〇番

各科診療 天興福醫院 院址大連市西崗街一八〇 電話(三)二二五五番 院長 邵先焯 (備有完善病室隨時入院)

萬人油 內服外搽! 地球牌萬人油 居家旅行良藥 擦抹均宜 各大藥房均有代售

真正婦科養血膏 興滿膏藥店 奉天市大西關郵局西路北樓房便是

疥癬濕疹

灑爾膚爲有機性硫黃製劑、兼配適量植物性油、對於疥癬・頭癬・濕疹・汗疱・及其他諸種皮膚病有强力之殺蟲殺菌及制痒作用、而毫無刺戟、乃安全卓効之皮膚病治療劑也。

滿洲總發行 滿洲武田藥品株式會社

灑爾膚

【包裝】二五瓦 一〇〇瓦 二五〇瓦 五〇〇瓦

肺癆 咳嗽

肺癆咳嗽、倘久延不治、有性命之危。請速服知蜜子聖以鎮之本劑功效神速、藥到喉止、對於癆咳、尤奏偉效

肺癆、嗽 流行感冒 氣管支炎 一切咳嗽 各大藥房均售 TY507

知蜜子聖

美容潤膚 香

香氣高雅、細膩滋潤、雙美人雪花膏所配合之藥劑「荷爾蒙」能使身体返老還童、增加皮膚滋養故常用能根本消除斑點粗皺油光點氣等患、洵爲有之美容聖品也日常搽用、容顏嬌嫩、潔白細膩使用者羨慕不置也

洋廣貨店均有出售

雙美人雪花膏

(總行)大阪 中山太陽堂 (分行)奉天・大連・天津・青島・上海・南京・漢口

葉疎林瑟瑟，衣薄愛秋陽 (安奉線連山關所見)

神采縱橫

濟南的素描

大明湖 歷下亭 北極廟 張公祠 秋柳園

濟南是山東的省城。津浦路經過城西。極爲繁華。風景大爲美麗。城北的大明湖。好像北京的北海。北海爲靜水之泊。大明湖是流水之瀲而沒有北海海樂入工琢磨的美。所以含有天然風韻。它是城內唯一的勝地。也是一個天然的公園。約佔全城的五分之一。是著名的七十二泉匯波地。有濃密的蒲草。碧綠綠的楊柳。還茂的紅荷。澄靜的碧水。曲折的小徑。和往來如織的畫舫。並有富有歷史性的亭祠廟寺。點綴其間。眞『一面荷花三面柳。一城山色半城湖』的聯句。底確文而有實。

▲綠波打蕩盪舟遊世 泛入步入其間。或買畫舫盪遊。啣着茶與的楚波。飲清香茗。飄飄蕩蕩的前進着。賞着四周的景色。看着沙鷗的驚起。水鴨的浮沈。和聽着柔和動所的燕語鶯歌。臨舟的喁喁私語。以及槳打綠波的響音。髣髴身臨仙境。大有飄飄乎如遺世獨立。羽化而登仙之概。可惜在占時因着鞏城的便利。便把它一個冰肌玉骨的身軀化爲兩斷。一在城外。一在城內。這是一件值得遺憾的事。

▲蒼谷滿徑修竹成行 湖心有歷下亭。是最著名的地方。裡面蒼谷滿徑。修竹成行。遊廊畫柱。墨跡璘瑯。名士才子。多有抱柱對聯。璣珠滿壁。墨寶補墻。尤以何紹基(字子貞)的門聯爲最淡秀。『歷下此亭古。濟南名士多。』別的亭祠廟宇。多可沿徑曲折而入。唯獨歷下亭。非借畫舫扁舟。不能運入。所以又名孤立亭。

▲五步花池十步草莊 北極廟位於湖的北岸。也是名勝之一。殿宇樂隆。樓閣櫛比。門前石階。可拾級而上。院內有蒼松翠柏。殿內的雕梁畫棟。極有藝術。兩旁又有十八尊羅漢。據云這些古舊的塑像。對于中國雕刻藝術上的考據與研究。也頗有貢獻。後殿即是廟的最高處。登臨其上。縱目南望。可以看見千佛山鬱翠的項背。殿後可通城墻。在淸早與黃昏。城墻之上。即遊人如織。在韓復榘主魯山東時。曾闢爲環城馬路。先是把雉堞拆除。改易女墻圍護。再添平路途。汽車馬輛均可通行。設置的五步一花池。十步一草莊。路旁並置石櫈。遊人可短憩。

▲黃河在望不少詩意 俯視城內。房屋比鄰。衡宇相望。一叢叢碧綠的楊柳。再攙上工廠煙囪裡冒出來的縷縷的青煙。看去好似一幅美麗的圖畫。鳥瞰城外一片烟樹。北商埠及車站盡呈脚下。商店住戶。櫛次鱗比。商業繁盛異常。遠處一望可以看見蕭瑟的洛口鐵北面再襯上黃河泛起的滾滾的銀波。和淡淡的黃河鐵橋。更增上了不少的詩意。近年來已禁止攀登了。

▲張公遺物令人佩仰 在北極廟東面。有着一個莊嚴幽靜的地方——那便是張公祠。進門便有一灣架着木橋的小溪。蜿蜒入內。穿亭過廊而去。裡面殿閣重重。殿內有張公的畫像。着清代的服裝。儼然的危坐在龕中。四圍並有名人的聯句匾額。內有張公的遺器(如床桌椅櫈等)供人參觀。(未完)

東瀛探勝 吉野觀梅記

京市西 去東百里有吉野村。遍植數十頃。蔚前離呼無處無梅。

乙亥三月。前往觀之。至玉川。水流溶溶。澗濤染翠。如帶如蛇。盡迴環之妙。過川登岸。高十餘丈。綠徑上昇及頂乃爽。南行里許。抵梅林。香溢九畹。彩擷萬天。展聲嚶嚶。羽衣翩翩。綺羅之盛與梅相掩映。梅之最古者曰文種。逾四百歲。最奇曰蠟割生自石罅。柔枝倒垂。如楊柳。如束練。杈枒勁挺。如狂士。如醉翁。和靖雅趣。今始得之。中雜桑田。周滿松杉。雖見天月。水鄰遠開。音韻嘈嘈。亭午夜分。山川無極。或開懷把酒。或臨風長嘯。綠草鋪茵。或倚閣聽泉。或升高眺遠。天際淸和。襟懷朗暢。飄飄然其欲仙乎。濃芳馥馥。暮烟淡淡。夕陽反照。踏歸伴影乘興歸來。而鮮妍飄洒之姿。印于心目。倘然倜然。迄今猶有世外想焉。(東甫)

有讀滿蒙

舉鴨昆哥額佛恩 (月餅) 備昂歌額佛恩 (重陽花糕) 和和額佛恩 (水餃子) 塔呼拉額佛恩 (餛飩) 尼英基鴨額佛恩 (麵餅) 烏扶祜額佛恩 (餑餑) 圖呵額佛恩 (餅)

氣球 (製造簡談)

氣球發明

氣球乃以紬絹作巨袋。外塗樹膠。不使洩氣。袋內入輕氣或煤氣。使袋膨脹如球可以上升而至空際者。因輕氣之比重。僅爲空氣百分之七。煤氣之比重。僅爲空氣百分之六。故有上浮大空之性。與木之浮於水面無異也。氣球有輕氣球及熱氣球二種。茲將其發明之經過。述之於左。

熱氣球之初見。法國服那內市。有蒙氏兄弟二人。一爲著名之製紙家。一日偶觀火爐上之黑煙。幾動上升。思以極大之袋。收集之。必可上升。乃粘紙爲袋。納煙其中。果能升騰。退而更以布作成大袋。周圍百尺。此下有口。焚稻生煙。煙滿球升。越時十分始降於近地。時在公元一七八三年。(清乾隆四十八年)六月。此即蒙氏於法都巴黎城外。作第二次之實驗。所至能得氣球實行之嚆矢也。

▲輕氣球之發明 同時。巴黎有物理學大家邵爾司氏。既竊蒙氏之巧製。欲步其後塵。取絹製球。徑十三呎。擬納輕氣。外塗橡皮之漿。於是年八月廿三日陳球於維克多來之街市中。費五百磅之硫酸。千磅之鐵屑。以製輕氣。用導管送入球中。輕氣既滿。球即徐徐上升。越時四十分。始冉冉下降。卒落於鄉村之隴畔間。此即輕氣球發見於當世之大概也。

氣球之應用

氣球之應用。除學術上之應用。以供一般科學家。利賴其考得種種之學理而外。即爲軍事上之應用。考軍用氣球。創於法國革命之際。公元一七九四年。(清乾隆五十九年)法國政府下令。設考驗軍用氣球之學校。化以學家康泰氏。及大佐考推爾氏。爲教師先製成軍用氣球四個。於是年六月間。當奧法未戰以前。考推爾大佐偕同人。登氣球二次。以探奧壘。後日求丹將軍。大勝奧軍。實賴考推爾之報告而得致。厥後各國類相仿效。憑氣球不獨可探敵陣。如爾影響伏轉遞信號等工作。均能利賴。即施放巨彈。非藉軍用氣球。亦不能大得其把握也。(禮仲輯)

日本建築 四時代進展 3 (貫一)

四天王寺 在大阪市天王寺區西門停界所前。堂宇配置亦甚嚴正均齊。用明天皇時。因排佛派與崇佛派之間發生爭論。廐戸皇子與物部之間。發起戰端。太子祈願四天王像而戰勝。戰勝後建築四天王寺。後果討平物部。遂於二年在難波玉造岸上建寺。扶桑略記有云。『以丁未歲。始玉造岸上。癸丑歲壤移荒東陵』。玉造岸爲現在大阪西北部。却營無遺跡可尋。其當初規模。扶桑略記亦有記載云。『露盤。寶手。鑄金……寶塔一基。金堂一宇二重瓦葺……講堂一宇。八間瓦葺。夏堂四間……多堂四間……步廊一廻。瓦葺八十間。二重中門一宇瓦葺五間。食堂一宇七間瓦葺二面庇』。上述堂宇之外。尚有經樓。鐘樓。僧田院四方之四門等。規模頗爲宏偉現在大阪之四天王寺。係推古元年所移建。本寺全部完成推古八後爾後二百餘年雖然無恙。初被焚於天德四年。至於鎌倉時代建六時堂。三昧堂。聖靈院。繪堂。念佛所等。正平六年因地震大破。天正四年又爲織田信長所焚。豐臣秀賴於慶長五年改興。元和元年於大坂陣之役。又遭兵燹。桃山以降。元和九年再興。享和元年(一八〇一)爲雷火焚失四十二棟。元和之建物。今日遺存者祇東大門。西門內之輪藏。念佛堂法華堂。水屋等。四天王寺建築雖已非當時之物。然其配置却完全按照初式。故亦兩可供參考。寺所佔地爲長方形。四面闢有四門。以南大門爲正門。入內有中門。再入則有五重塔金堂。講堂。六時堂等順次列於一直線上。講堂左右有鐘樓經藏對立。完全採用百濟式七堂伽藍之配置。一樣不差除金堂與五重塔之粗物略帶古風之外。別無甚注意之點。

法輪寺三重塔。法輪寺亦在法隆寺附近。其三重塔在習權上雖亦有疑問。然確爲飛鳥時代遺物。至現存其他建築則係德川時代所再興。當初配置想亦略如法隆寺。今之大門相當於昔之中門內有金堂。與三重塔。兩相並立。今之本堂則似爲昔之講堂。塔之於壇上。方三間。雖爲三重之建築。第三重因大破。爲後代所補建。相輪亦係新築。往有膠性。時木爲雲形肘木。單僧。勾欄用卍字。細部與法隆寺五重塔相同。而有多少之進步與洗鍊。

白鳳時代

白鳳時代正値中國南北朝之亡。隋統一天下。與中國交涉甚繁。但不久隋又爲唐所滅。唐之燦爛文化遂大行輸入。唯白鳳時代之終。方爲太宗十九年。故其最盛期乃爲天平時代之事。白鳳時代的建築承飛鳥時代之後。又受唐之影響與刺激。技術方面益行進展。而此種進展可謂天平時代建築藝術的一種準備。故謂之過渡時代亦無不可。

蓋代建築最値注意者即爲帝都之發達。日本帝都在飛鳥時代以前大抵皆較簡陋。入飛鳥時代後。因佛教建築甚盛。宮殿建築遂亦發達起來。但關於推古天皇之豐浦宮。舒明天皇之岡本宮。都詳細記錄可尋。不過一入白鳳時代。皇極天皇遂有板蓋宮之建。設十二門。爲後日皇居十二門制之始。而大極殿之名亦自此出現。後孝德天皇於難波造長柄豐碕宮。齊明天皇造岡本宮於飛鳥。始用瓦葺。天智天皇於近江造大津宮。天武天皇於飛鳥造淨見宮。此時於大極殿之外。乃又有大安殿。內安殿。後宮等名字出現。由於每代遷都之不便。至藤原宮時乃行區劃條坊。漸露永久帝都之兆。

夏桀與瓦

夏桀雖是古來一位奢侈的君王。却又是個發明家。漢時王充在他所作的論衡二十九卷上說『舍之所以謂世以紀事奚仲之本世以目載。伯來之衣以避寒暑之。桀之瓦屋以避風雨』。這就是一個證據。考唐堯虞舜夏禹諸聖王的宮室。還是茅屋草舍。那麼桀的這件發明。對于上古建築上是一件很大貢獻。(佐)

談胭脂與審美的技術

「胭脂」是婦女們裝飾品之一。不但都市的太太小姐們要敷。鄉下人也要來一下。赴宴會或者是應朋友之約是要敷的。就是閒坐在家裏也要搽上些。這樣胭脂就成了婦女們的日用品了。

脂粉世界裏的每一個婦女往往爲了敷脂。化去了不少時間。那麼。她們應該是會敷胭脂了吧。

但是。事實上也不盡然的。能夠清楚地懂得敷胭脂的也有。却不過是少數中的少數罷了。假若你要肯犧牲五分鐘的時間。站在馬路旁。觀察每一個走過你身旁女人的胭脂的面孔。她們的手法如何。你就可以明白了。

愛美。人之天性。要得到美麗而且大方的顏容。不能不在正確的美容術上下些工夫。不然。弄巧成拙。就不是美了。現在介紹給你幾種胭脂的技術。

(一)豐滿的臉＝這是很容易辨到的。那就是在您的顴骨上先繪上兩點。要一定的寬度位置。還有一點繪在兩點之下端的中央。然後用虛線聯成。就成爲一個等腰三角形。這樣您可以開始抹勻它了。

(二)圓臉＝塗敷的面積要拉長的。兩顴骨上的胭脂與白色的肉要保持着準確的距離。(稍遠離於眼睛)。所敷的長度。可達到下顎爲止。

(三)長臉＝塗敷的面積要寬。把胭脂塗在顴骨上。然後抹開來。從鼻子兩旁到臉的中央。但要抹得均勻。

(四)瘦削的臉＝顴骨高聳瘦削的面孔是特別難於塗敷胭脂的。但是。很容易只要在凸出的顴骨上。輕輕地抹成一個弧形的三角形。這樣就遮掩了您的瘦削的深凹下去的臉龐。愛美的女士們。不妨去試試看……(薇麗)

談．煙．草 16 ．小天．

▲馬尼拉附近試種黃煙的計劃 三年前。菲島政府籌用資本金一千萬塔索。設立了國立煙草公司。從事紙煙的製作。來和外來紙煙角逐。經過了一年多少見成績。就發生了大東亞戰爭。不免受點影響。不久。日軍進入馬尼拉城。對市內的十六個工場(菲島人經營的四處。德人經營的一處。西班牙人經營的一處。)當時命令他們考慮從來不能栽培的黃色煙草。就土質氣候相宜的地方。移預定四年後。擴大至二萬町步。那麼。美國的維基尼亞煙葉。也就不能來侵奪菲島紫煙的地位了。

八旗子弟書的由來

所謂子弟者。八旗子弟也。而書者就書中所敍之事蹟。而衍之爲曲文也。今之單弦。俗名牌子曲。可云爲子弟書之正宗。或取材於說部。水滸。西厢。紅樓。聊齋爲最多。

子弟書俗曲。創始於滿淸。爲八旗子弟所擅長。近人劉半農李家瑞傅惜華諸氏曾蒐集整理加的研究。成中國俗曲總目稿三巨册。(劉著。中央研究院版)北平俗曲略(李著。北京圖書館版)於數年前先後出版。予文壇貢獻一批珍貴資料。

子弟書沿革。傅惜華先生曾撰述『子弟書考』一文發表於朔風月刊第五期。內容精采考證詳盡。

內云。『此種俗曲。七字爲句。間以襯字。篇幅短者不分回。長者數回。以至二十餘回。每回均有二字回目。首冠以七言詩二首。謂之『詩篇』。每二句叶韻。不可踰越。其目計分爲轍前。花發。尤求。姿晨。勞力。中多。姑蘇。讓來。江陽。衣期。乜邪等。十三韻。與皮黃俗劇所用目。略有異同。此種文體。蓋遠源於唐代『變文』明代『寶卷者也』。對子弟書是體例下一簡括定義。露淚緣子弟書。說林黛玉事。十三回。分春夏秋冬各三折。又閏一折。回目有。鳳痴對。神傷。焚稿。誤喜。鵑啼。訣婢。哭玉。閨諷。證緣。寶二爺訂親至至姑娘仙逝描繪淨靈詞句淸雋典雅細膩處不讓於曹雪芹氏原作。誠非俗手所能爲。惜乎作者佚名戶無從考究。

輯安古墳遊記 (後梁)

我們在輯安下車的時候覺得這輯安的地方。與我們久居的通化大不相同。在這車站的南方。是鴨江圍繞着江南的山上。是很濃密的長綠色松樹。然而在江北面的山。幾乎都是禿山。這很能辨別出來的。這江南原是日本領土朝鮮半島的滿浦鎭。啊！我很疑問。我們鴨江北沿的山。怎麽這樣的禿頭？爲什麼不像對岸的山那樣滿綠？今後我們應當校做濟親邦的綠化。使我們這個禿的高山原野。也變成爲綠美。這是我們滿洲的青年們。應盡的任務。

四

我們五十名的見學團。住在輯安街的××旅館裡。當天的晚上。因爲降雨的關係。所以並沒到什麼地方去。只是在××澡堂洗澡完了以後。回在旅館裡安息了一夜。

在夜裡。我們有換班做夜間監視當番的任務。我是在深夜的二時至三時的一時間裡。做監視當番的任務。外面只有我一個人靜寂的在這夜裡監視着一切。時刻很快的滑過去。我這一時間的夜間監視當番的任務。已經完了。所以又喚醒下一班的王君。我仍回在寢室裡(是第一小隊在第五號住的)去安息了。

第二天的清晨六點鐘時候。我們就由起床號的嘹亮。振醒了我們一切的睡着。都很迅速的起了床。洗刷完了以後。便由我們見學團的中隊長報告人員。點呼。遙拜。約二十分的時間以後。就開始早餐。因爲今天我們就坐十二時十分由輯安驛發的列車返校。所以這一次的早餐。便是我們在輯安最終的一頓。我們都很高興的吃了這頓的別飯。

骰子考 (續) (寄萍)

令人不復顧。其法丟『一擲』。那時的文士都是以骰子行酒令的。至於以手行令。乃倡優始爲之。現在以骰子行令之……

變於双陸

骰子又名『雙陸』。王建的宮詞云。『分明同坐賭櫻桃。收却投壺玉腕勞。各把沈香雙陸子。局中鬪疊阿誰高』。在唐朝的時候。雙陸骰子的風氣頗盛。上至皇帝。下至王公大臣。士夫庶人。無不喜之。唐武則天曾謂狄仁傑曰。『朕昨夜夢與人雙陸。頻不勝何也。』(見狄仁傑家傳)由此可知那時骰子之戲在宮掖之中極爲盛行。又唐語林云。『今之博戲。長行最盛。其具有局、有子黑黃各十五。擲采之頭有二。其法於擇蒱。變於雙陸……後人新意長行出焉』。

賭的表現

又有小雙陸圍透大點小點遊談風戲之名。然無如長行最爲盛行。王公大臣。頗爲感就玩。至於廢寢忘食之。於是擲名爭辯。謂之摴蒱。假借分擔謂之應覬。……其中所謂家什一而取。也就是現在……出唐代籌骰子的風氣之盛。可見明之事也不是自近代已始了。(未完)

占卜命運

唐人筆記又云。『盧登爲李司空蔚淮南從事。因酒席請一舞妓解籌。公不許。登怒。詞多不遜。公笑曰。昔之狂司馬。今也致從事。登乘彩具。蔚與賭賞兆曰。彩大者秉大權。登擲之得十一。席上皆失聲。公徐擲之得堂印。登乃醉而起。後數月入南省。不數年爲入相。這便是以骰子來占卜命運的事。久已失傳了。二是以骰子來作預卜吉凶之用。宋人能改齋漫錄云。『章郇公守洪州。嘗因宴客。觀骰賭酒。乃自默占。如異日登台輔。即成貴彩。一擲得佛面浮圖。遂緘秘其骰。至爲相猶在』。

又明人楊吉循之『蘇談』云。『韓公雍。初任浙江參政。居憂在鄉中。而兩廣盜弗靖。朝廷以都御史起之。公往征焉。公將行。祖客皆合酒間。公持骰子祝曰。『看吾此行。能殄定讀夷。不負委任。願一擲六紅』。展手而六骰皆四在盆焉。衆客歡躍。公爲滿引。及到廣一征悉定平如所祝。』

若素 教育掛圖

學校需要掛圖與課本 授課時有同樣的重要 然而市上所賣的掛圖種類有限 而紙質極爲低劣 授課時多不實用 敝社本此見地 乃印成數十種教育掛圖 爲免去學校經費不足的困苦 遂免費向學校分發寄贈

六大特色
一、本掛圖蒙民生部教育司編審官室指導、滿洲教育資料會的編纂
一、本掛圖爲參考國民優級學校與國民學校課程陸續發行
一、內容以引起兒童向學趣味、促進學習便利師長教導、適合我國教育目的爲主
一、本掛圖爲專門畫家所畫、及特別撮影
一、印刷由東京三六印刷會社分担、用最新方法HB製版及グラビヤ印刷
一、解說、每張掛圖均附有民生部教育司編審官室所撰的解說一份

奉天信濃町十七號 若素製藥株式會社

砂眼 火眼 眼疾 右文眼藥水 一元五角 奉天小東關 右文齋藥房

田口法律事務所
民事‧刑事‧商標‧特許‧審判‧出願代理
律師 辦理士 法學士 田口純男
奉天商埠地三經路八緯路 電(2)二三五七 四一二四

衞護愛兒健康 是父母的使命

此藥不只單有健胃整腸的片面功効，舉凡愛兒們平日生活反常、身情異狀時、皆能發揮「救急」「治病」「保健」的綜合神効、同時增强消化器的機能、保護腦神經、與心臟的安全、充實全身的抗病力、促進各部的均齊發育、本品的奇効超群一試便知！

主治 疳癪蟲癪、夜啼不眠、突熱怪熱、消化不良、吐奶綠便、食傷腹瀉、急痢失氣、搐搦眩暈、天花紅疹、虛弱

定價 自一角至二圓

小兒良藥 樋屋奇應丸

各埠大藥房皆有出售

總舖 樋屋合資會社 大阪天滿橋

C-29

"馬連良"大公演

啓者茲因會場整理之關係廿三日以後之包廂指定席所餘之殘部於每日正午發賣之特此謹告

指定席

席	價
包廂 上	五十圓
包廂 下	三十圓
特等	十圓
一等	八圓
二等	六圓
三等	四圓
四等	兩圓

劇目及日期

日期	場	劇目
二十一日		蘇武牧羊
二十二日		法門寺
二十三日		甘露寺
二十四日		串龍珠
二十五日	朝場	未定
二十五日	夜場	范仲禹
二十六日		春秋筆
二十七日	朝場	楚晉度兵
二十七日	夜場	八大錘
二十八日		十老安劉

賣出場所 城內 盛京時報直賣所 北市場 中央大戲院
主催 市公署
後援 建國祝典事務局

調經育生丸

專治月經不準經血過多過少赤白帶下肚腹疼痛子宮寒冷腰疼四肢無力頭病瘦月經閉止不生育產後諸虛百損傷婦女一切病症經病者服藥一盒經病重病者二盒斷根服四此勞定能懷孕百發百中屢服屢驗外埠函購款到即寄每盒十付八圓

奉天大市場登瀛泉東路北樓房 王德堂藥店

專治遺精滑精

普明醫室經售 奉天市大西關大什字街口路北

定價每盒大圓內裝十張十日用量外加郵費四角 函購請由郵局掛號匯款每盒加郵費四角 附有詳細說明書 函索說明書附郵票六分

軟性下疳 斷下疳靈
DUCREYN

特性 本品際作軟性下疳橫痃之診斷及治療外有時亦作爲治療發熱之用途診斷上使用本劑時可將〇・一公撮，用結核菌素注射器，注射於上膊外側，或前膊內側之皮內治療上以注射靜脈爲原則。

三共株式會社 本社 東京市日本橋區室町
滿洲三共株式會社 奉天市琴平町一〇
出張所 大連市台山町四〇

純良藥品之 SANKYO 三共 註冊商標

萬
空前驚人妙品
不同凡常
精選世界烟葉
原料質精製
黃金色烟
香味芬芳
裝璜特別講究
價廉非常克己
萬代牌 香烟

祝福滿洲建國十年
慶祝樂曲獻呈式隆重舉行
演奏大會中展開親善風景

爲祝福滿洲建國十周年、友邦以及德意三國之慶祝樂曲獻呈式、並發表會、於政府祝典事務局主辦之下、二十一日午後二時、在國都記念公會堂舉行、三國使臣以及榮譽之作曲家日本山田耕作、德國之蘇爾瑪、意大利貝列賓諾諸氏亦特遠來京、列席展開交驩絕景、在日德意滿四國之國旗飄揚之式場先爲日本側大使代理石川總領事、華格納德國公使、裘洛內意大利公使等各外國使臣、國內側之張國務總理（代理）、各部大臣簡任級以上特殊會社首腦並關東軍海軍武官府代表等一千二百餘名、其他是日之演奏團、新京音樂團及大日本演奏聯合會八千余名入場、遂開始式典、開會式先合唱日滿兩國歌、遂行對英霸並戰勝之祈禱、移於樂曲獻呈、由日本側大使代理石川總領事德國華戈納公使、意大利裘洛內公使、山田耕作四氏對王式典事務局長、各獻呈東京音樂學校作曲『滿洲大行進曲』貝列賓諾作『慶祝典』、且列客滞作『田園交響曲』、山田耕作作『滿洲建國十周年慶祝曲』之四曲、最后爲王祝典事務局長之謝辭並章外交部大臣之親辭、再由王局長向作曲家四代表、贈呈記念品、以國式舉開該發表會云、（圖即樂曲獻呈式）

日·安南交換留學生
共榮圈內文化交流愈趨緊密

【東京】以大東亞共榮圈爲目標日本與友好關係密接之安南間決定作大東亞戰下初次之學生交換俾對次代教育積極的協力、使兩國之文化提攜更加緊密、此因昨年十一月赴泰越出張之國際學友會專務理事矢田部保吉氏本年二月與安南當局駐海防小川總領事等協議日越兩國間交換學生、原則的意見一致、後小川總領事又一再折衝結果、近日國際學友會與安南當局之間對於交換學生成立協定、定自十月發效、惟因交換學生之銓衡及其他準備關係實施須在來春、有此協定、日越同可從大學講師、助手、大學或專門學校卒業生互相選拔三名、以三年預定交換互相致力於文化、言語之研究、對交換學生一人、每月支給、日本學生二百八十圓、安南學生二百八十派斯特爾學費、在協定之下又議定招致安南青年學生並交換教員及學生見學團、其大要如下、

△招致安南學生 駐安南日本大使館、安南文部局、每年選中等學校卒業程度之男子五名、女子二名、入日本大學或專門學校教育、留學期間爲預定男子五年以上、女子四年、

△交換教員及學生見學團 國際學友會、安南文部局、每年交換十二名以內之教員見學團及同數之學生見學團滯在期間各約一月、

國都慶祝大會展開豪華行事
飛機鳩鳥盤旋上空
兩國歌聲響震雲霄

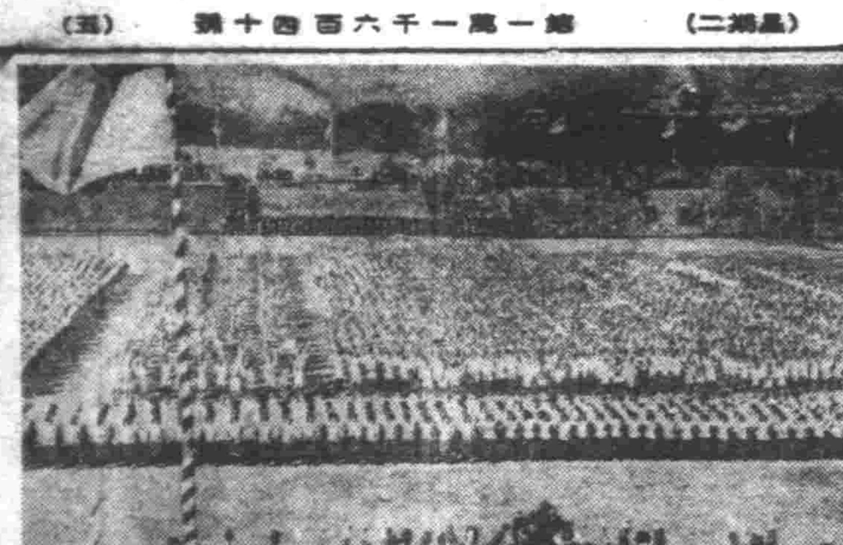

國都五十五萬市民充滿歡喜及感激而慶祝國運隆昌、由新京特別市、協和會首都本部共同主辦之建國十周年市民慶祝大會已於廿日午前九時卅分在南嶺綜合運動場營接之球技場舉行、國務總理、武部長官、各部大臣、次長、三宅協和會中央本部長等軍官民代表之來賓及市民代表、協和會分會、協和青少年團、國婦及其他各種團体等約三萬參列、嚴肅盛大舉行、是日充滿熱誠之市民滿揚場內、及定時九時半乃吹喇叭宣告開式、首行國民儀禮即表示對于建國奠基之感謝、及實行大東亞戰爭完遂之祈念默禱、後更由金大迫正副市長捧讀日滿兩詔書之詔書、繼由致式辭、由正副市長實行永久記念碑古之式典場、祝賀場之記念植樹然後齊唱建國十周年慶祝歌、及建國歌此時女子青年團已由場內放出數百羽之鳩慶祝飛行機亦由空中響以爆音旋迴於會場之上、於市民之慶祝益添光彩、最後奉唱日滿兩國歌此有意義之市民慶祝式典乃告閉會而移行協和會青少年團員、協和會分會員參加之体育演技、繼續展開女子青年團之体育舞蹈、少年團有力體操、協和會分會員產業體操之集團演技及隣組老幼男女混合之千米接力及某幾多之體育競技至十二時更於曠古之祭典場記念式典場開祝賀會、於是此極有意義之慶祝大會乃告閉幕、

又夜間尤實行市民一萬名之提燈遊行及花火大會、並高脚舞等充滿市民之慶祝彩色云、

花火提灯照徹夜空
輝煌燦爛滿溢歡欣

二十日以國都五十五萬市民各層各階層舉行之市民慶祝大會、於此日午前九時半在南嶺綜合運動場、同球技場呼應意義深遠之市民慶祝式典並祝賀會、午後三時由和順、敷島、東榮、大同、長春各區一齊展開之高脚踊走於街頭滿采見此莫不心曠神怡、夜間日滿采一萬人慶祝此佳年、組成提燈遊行隊伍、由新京神社經中央通、日本橋通、大馬路、至帝宮前廣場、奉呼萬歲二方兒玉公園內池畔之慶祝花火大會場、觀衆人山人海、花火及百十數發燃火於秋天夜空、撒出五色之華、县表國都充滿歡喜之色云、

寫眞 獻納機命名 當迎空之記念日於國都、二十日十時始、於新京飛行場、計福昌公司、滿洲土建協會全滿商工會、新京旅館組合等、對於所獻納新銳戰鬥機五機之獻納命名式、由東條陸相代理臨席之下盛大舉行矣、

印度反英氣氛濃厚
印兵對扣留日僑極表好感

【昭南市二十日電】在孟買之日本僑民被扣留之地爲孟買之西二百哩低塊之端高原療養地低約拉里、該地朝夕非常涼、該低約拉里、乃由其他是基地孟買至加爾各答幹線鐵道之小驛、日本之野營即在其傍、夜中疾走之軍用列車汽笛、常驚破睡夢、與馬來作戰進展之報同時、此低約拉里、由於印度兵之出動、及來自近東之歐洲兵於此集合、戰時氣分益形濃溢、野營警備之印度兵、亦頻頻交替、均不知我等爲日本人、受士官之命示不侵之態度、然經說明情形後、態度亦顯良好、當一月之始、概同戰線出動、駆列隊伍、向歸方而行進之印度兵、均視我等招手、此等兵均經一箇月左右之訓練、即送出戰線、且其前身爲失業者、農業勞働者、當兵不過一時糊口計耳、兵隊募軍係、並巧言欺騙、若直言「赴戰場」恐絕對無應募者如此募集之百萬印度兵、即印度軍司令官魏貝爾所稱轄之麾下部隊的實態、二月三日多季一過、熱風吹來、塵土飛揚、我等由低約拉里向低時、實今人感快者、與警護之印度人武裝兵警官、結成朋友、且由沿線之孟買州、向中央州之地方、爲棉花產地、由東棉、日棉及其他日本商社、大量購買棉花、回想我等被扣留之生活、實非尋常可比、憶起所受之虐待令人悲憤、印度之新聞與皇軍之連戰連勝之報同鼓舞我等添加勇氣至於百二十度之炎熱下圍新作業等、因此勇氣倍增、據來孟買方面之消息、知英印會議失敗、故一般印度人之傾英傾向頗強、致夜中白人婦人不敢上街、關政府當局警告禁止夜間外出、使我等非常欣喜、在野營內印度人之苦力頭不聽收容所長命令者以棒小擊之事件、長年在印之日本人、觀此事件、亦驚爲未見者、蓋乃不能以手觸之賤民耳、但喜反抗支配印度之英人、印度人之空氣惡化、關同滌衛地方、茶園勞働者殺害英人數個、將死體棄茶園中、余以爲此、或爲印度所起之強力、中部印度、對於珍珠灣爆擊之新聞影片、觀衆呈超滿員、歡喜皇軍之一方的活躍之印度人今更知日本軍之強力、親日空氣急速湧起、又孟加拉州之回教徒亦隨同緬甸作戰之進展、由親英一變而爲親日、今印度軍之核心西克族、亦聞負傷歸還兵之言、自呈友軍思想與我等以種種愉快之消息、當克里普斯訪印之際、還屢有空之要塞飛來、由野營仰觀之我等亦感心甚大、總之印度空軍在德里之飛行演習、限於晴天、其低空飛行、與其謂爲演習、莫如謂爲近於歌舞與廣告宣傳、故有『宜中止近於殺人之低空飛行、勿以危險示之』之市民投書、現於新聞、最後美國之來印、亦於五月以來、屢屢有新報道云、

彈丸彩票開彩

【東京】第四回彈丸彩票之抽選、二十一日用新的抽選方法舉行、當選番號爲一等起至四等止、同時一齊發表、當選番號一等爲三百八十個、二等爲千四百個、三等爲五萬六千個、四等爲五十六萬個、合計六十一萬七千六百八十個、爲數甚夥、再者來月發行之第五回分、從來發行額爲千四百萬圓、從來賣出期間八日起十五日止、因短少購入之機會、失機者不少、故第五回起始、將賣出開始日提前一週間、每月一日起十五日止各處代賣人

▲當選番號如左

一等（一千圓）四個　六五五七九　七〇六八四　七五七九四　七八四九八

看！這美國非人道的暴跡
密室如窟一息難通
臭氣薰蒸汗雨污濁窒息者續出
從日政府向世界之悲憤放送中暴露

【東京】大東亞戰勃發以來、在美十五萬加夏威夷達三十萬之扣留日人、美國對之、與非人道的待遇而日本對於扣留美人、處處寬大、兩相比較、蓋見其暴虐、關此、由第一次日美交換船歸朝者之報告等、逐項明了、日本朝野甚爲憤激、美國爲掩其非人道態度、將美國對在美扣留日人所加之殘酷事實、暴露於美國及全世界、用十八國語放送之、以求世界的反響、及非難美國之輿論、關此奧村情報局次長於二十一日定例次官會議、報告放送內容、列舉美國之非人道實例如左、

一、在美國西部地方扣留之本多醫學博士、因美當局殘虐之拷問而死、本多博士夫人見其死骸之慘狀而發狂、然美當局對本多博士友人宣稱、博士決非拷問致死者、並強迫要求作證、

一、在洛山磯附近扣留之日人收容浮浪之監督中、二週間、未見日光與外氣、

一、西部某州扣留日人投獄於二人用獄室而一室十三人、不能轉側、且獄食、大小便皆在室內因汚濁之空氣多窒息者、

設立滑雪場 舉行地鎮祭

【通化】日滿兩選手於白銀雪上爭霸之東亞滑雪競技大會已迫於明年、故省公署決於南山滑雪場爲收容滑雪者練成冬季以外之体位、而設通化國民体育道場、以工費十萬圓大行建設、十九日午後三時由官民多數參列、於現場嚴肅舉行地鎮祭、該道場有百名之收容能力、預定十月中竣工云、

馬連良劇團改蒞中央大戲院
拿手佳劇將陸續演出

慶祝滿洲建國十年華北藝術使節馬連良劇團、現已由國際劇場移於北市場中央大戲院、據聞馬伶拿手名劇、將傾注全力在中央戲院演出、以作在奉最后之貢獻、如廿六日之春秋筆、廿八日之十老安劉、均爲馬伶費盡數年心血所構成之傑作、餘如廿二日之法門寺、廿三日之甘露寺、廿四日之串龍珠、廿五日之范仲禹、廿七日之慧眼夢兵、皆爲昔日之譚叫天今日之告休名伶余叔岩等所顯演之著名佳劇、而馬伶演來、既宗於譚派、而復能將自己對劇情烘托、加以細膩之表演、火熾而不洒血臉與人口、已非一日、値此佳劇當前、有周郎癖者、爲能後人尤以廿七日晚場之八大鎚、乃馬伶得意拿手佳劇、平日不肯輕意示人、今竟演於中央、可見其對於奉市觀衆熱心一斑、現因當日售票擁擠、故提前售票、除於中央戲院現場出售外、並於大西門裡盛京時報直賣所、亦行代售云、

關東州留學生
自明年起實施新制度

關東局爲將留學生制度由滿洲國分離計、已與滿洲國側交涉成功已得諒解、故由明十八年度起州廳以獨自之立場、選拔留學生、而行留學因新制度之實施、昭和十八年度第一回關東州內滿華人內地、留學生推荐試驗亦有變更、發表如下、

△推薦試驗要綱、應募資格、以滿二十五歲以下之未婚滿華人、有高等公學校四年男子中等學校四年修了並卒業者高等女學校卒業者以滿洲國內者、必得應募年齡者、報名於十月五日以前提出於州廳學務課試驗十月十三、十四、十五、十六四日間於旅順高等學校實施之試驗課目（男子）修身日本語數學物理化學（理科志望者）日本歷史（文科志望者）（女子）修身日本語數學日本歷史

躍進阪田製作所

謝拉萬年筆本社株式會社阪田製作所係明治四十年現取締役會長阪田久五郎氏創業、其後伴隨時代之進展、業務遂次日上以至迄今、大正十五年五月廿七日、爲日本萬年筆界代表會社、於日本最有悠久歷史規模宏大、年產額達百萬圓、及製圖器、及其附屬文房具類、長蒙聖上陛下（攝政宮殿下當時）御親臨工場台覽作業狀態、實無上光榮、感激無涯、該社長深體此意與全從業員一致團結、努力、以期斯界之發展、依據該社四十年間熟練技術實業世界最新之設備、加以採取科學經營法、其製品品質精良、價格低廉、一躍世界所公認、稱名符其實、可謂日本萬年筆界之代表、不僅於日本全國、即滿洲國、中國、安南、菲律賓東印、南美及其他全世界之輸出量價逐日增高、時下該會社擁左記關係會社、形成一大企業結合、早致團結向現下重大使命邁行之途上邁進、親會社株式會社阪田製作所與セルロイド工業株式會社セーラー商事株式會社東京セーラー商事株式會社、株式會社セーラー萬年筆上海工廠アサ諸金屬製工所セーラー理化學研究所、滿洲セーラー產業株式會社右關係會社外東京大阪神戶名古屋京都札幌仙臺松本金澤旅館來子福岡臺北京城大連天津上海蘇拉巴雅馬尼剌孟買仰光各地設置支店出張所更於大阪京都名古屋岡山宇都下關新京各地置修理部、於大東亞共榮圈各處布販賣網、以期應接大量需要、作萬全應備之態備、

現擁以壹百五十萬圓資本、從業員約七百名、營業品目爲世界著名之謝拉萬年筆並謝拉鋼筆尖、鋼筆水、

滿洲セーラー產業株式會社、於本年三月本社於大連市但馬町七六番地樣誌成立、茲當建國十週年、國基益固、業務日隆、滿洲國文化向上不可缺之必要文明利器以萬年筆、墨水、鋼筆水製圖器及其他附屬商品之輸入製造販賣爲目的該社今後活躍於滿洲、殊堪謂國內一般大需要家之期待、該社代表取締役阪田正三氏係出身於東京商科大學、氏嶄新進氣銳之實業家、能力卓越鬪志堅強、日夜盡瘁、力謀供獻滿洲優良價廉之萬年筆並墨水、該氏活躍斯界寄與各方期待頗大＝圖即阪田氏＝

昂揚國民報國意氣
邁出第二建設巨步
本月杪舉開省次長懇談會

前後歷日之建國十周年慶祝行事、已告終了、政府爲此機會、將躍進之國內人心力使緊固、爲大東亞戰下之事態、以劃期的新體制邁進決意舉固、定自二十九三十兩日、招集全滿各省次長、開催省次長懇談會、謀使慶祝行事終了後之人心刷新、明年度對地方預算編造北方據點使命益重之滿洲國年度之農產上市期已迫、以新農年度物對策等、爲中心、政府指示今後方針併聽取地方側意見而明年度地方預算之編成方針、如滿時各省須節約而適合大東亞戰下之事態、以劃期的重點主義編成、與中央預算併行、中央地方皆以強化國防體制爲目標、而期重點措置與動率化、更明年度預算、值依建國十年基礎而起之大東亞建設新段階、將向所謂第二建國邁進政府今後之政策具體化、故此次懇談會之意義頗堪注目云、

全聯舉開在即
對日華發出招請狀

十月一日開催之全聯、目下準備甚着進展中、其發戰時下全聯之目而日顯價期待一方以全聯盟、中國國民黨日本國民同盟、中國國民衆等國外團体、遠擊加盟近對左記十二團体發出全聯出席之招請狀、△大政翼贊會△興亞同盟△新民會△蒙古聯合自治政府總力委員會△關東州興亞報國聯盟國總會△朝鮮總力聯盟△台灣皇民奉公隊△中國國民黨賢政治會、

種苗會議 發表宣言

第一回東亞各種苗協會聯合協議會將上之宣言文如左 興亞聖戰、已五易星霜、在御稜威下、皇軍盛武、光輝燦然于內、當此之秋顯現大日本帝國肇國理想於聖戰目的完遂上、痛感吾人所負糧食增產之使命殊大、茲當實爲與農增產之根源、其素質向上與交流配給圓滑適正化、普及於大東亞共榮圈內勸長共存共榮、實爲總期急務、本會宜行上敘目的達成上必要之協議研讚、謀優良種苗生產及配給增殖農業生產之旨機、以致種苗之報國赤誠、

遣兒團離哈歸國

【哈爾濱】訪問自己父兄曾流血殉職化爲護國英靈之滿洲國、而作最後訪問之在哈爾濱滯在中之遣兒部隊、尤以因父兄曾在此地長眠、此地盡聚諸靈不忍遽別、故謁中本滿感懷之清水昭長君、小瀨吉衛君之兩名、對於二十一日午前八時五十分發列車離哈、就歸國之途、

確立文學報國
舉開東亞文學者會
各代表人選已決定

爲完成大東亞建設聖業之東亞文化任務而舉開之大東亞文學者會議、決於十一月三日起以一週間、由日本文學報國會主催之下、招集日滿華以及安南、緬甸、菲島等大東亞全域之文學者三十餘名於帝都、於大東亞文藝復興、及爲確立大東亞共榮圈而對圈內文學者協力方法及現在報告文學者之活動等、以課題之下邁向活潑之文學報國運動光榮之各代表、蓋由主催側與各國關係機關折衝之結果、關於中華安南印度泰國西亞緬甸菲島除於十八日銓衡告終、目下止日本側、與滿洲國在人選中、故滿洲國側甚於文藝家協會之銓衡、已於二十一日決山田清三郎（文藝家協會委員長）古丁（建大講師）爵青（文化協會）六田（奉天藝文時報）以及五名、奈解政府側正式承認、通知日本側、而本會議之予定日程、第一日分爲開會式並豐談會、第二三兩日會議總會分科會第四日講演會（東京）第五六兩日視察、第七日講演會（大阪）等、茲將我滿洲國以外決定之各地代表人名誌之如下、

中國　周作人　錢稻村　鍾啓先　尤炳圻　俞平伯　傅東華　高明　張資平　唐晶謙
安南　阮進溯　陶登偉　范瓊　鄔鷹（女流作家）
印度奈西亞　阿爾鈙　巴奈伊阿利　夏巴拿山大　巴奈
緬甸　拉來貝　得圓　丹昆　金金來（女流作家）　烏巴西圓
菲島　貝特羅奧拿利歐　夏羅焦羅特里草斯　路瑞毛齊拉
朝鮮　李志洙　芝村香道　兪鎭午
台灣　龍瑛宗　張文環　西川滿

郵政生命保險記章
當選者已決定

郵政總局、爲使郵政保險制度普通周知、擬制定郵政生命保險記章自六月以來由日滿兩國懸賞圖案中至八月十三日截止前有日系二百十九滿系四百二十四應募者許發明局委囑在京著名畫家國家家等、嚴選結果奉天之吳懋善氏當選以十月一日郵政生命保險制發創設五周年紀念佳日爲期、制定公佈、再佳作者氏名如左、

佳作
一等 城限一郎（奉大）
二等 朱岳生（新京）
三等 任寶文（新京）
四等 齊靜興一（大連）

三宅中央本部長抵奉
視察奉公隊員訓練

刻正對南滿各地義勇奉公隊實行查閱之協和會三宅中央本部長、預定於二十二日午後三時五十分抵奉、其於奉天逗留之日程如左、二十三日午前九時、於國際運動塲查閱全市奉公隊員之警護訓練、午後一時、於鐵道總局運動塲、視察檢點及勤員訓練、由午後三時起、在春日町浪速通查閱參加隊員五千名之閱兵分列行進、攝更於大廣塲實行查閱狀況之講評（一般）、再於奉天神社實行幹部講評終了後、更於春日國民學校赴與總隊幹部之懇談會、又奉天市查閱終了後、當乘二十四日午前八時開之『光』號列車赴安東云、

米澤氏慰靈祭

前於八月二十一日挺身於熱河省承德縣國境、附近剿清工作中、遇有力之共匪而壯烈戰死之米澤承德縣副縣長遺骨、二十二日無言凱旋、二十三日午後三時、在大子堂、於總務廳、大同學院、建國大學共同主催下、執行慰靈祭、

西安獻納飛機 舉行命名式

【四平】由西安街及西安礦業所獻納之愛國號飛行機並對於該機關槍命名式、廿一日午後一時起、於西安在滿國民學校、軍官民多數參列之下舉行矣、宮城帝宮遙拜後、進行神式、三呼日滿兩帝國萬歲午後二時閉幕云

關東局謀縮小 刻正磋商中

【大連】關於關東局內縮小之件與對滿事務局遂行磋商、關東局理財課長松尾俊次氏二十日歸任之途到連、關於關東局之縮小談話如左、爲局之機構簡素化、將動任部長減少一人、由司政部選之或由監理部選之尚未決定減少部長之後即行合併兩部、以部長之缺員而將現在之工部、使之存續、若不見二三日中發令、之法制局令則不能詳知、又因大東亞省之訓設、將從來爲大藏省所直接監督之關系局令亦屬於大東亞省之管下云、

慶祝建國十年 寶塚劇團來滿

本報既報、由藝能慶祝建國十周年、以謀交流日滿文化之藝能親善使節寶塚少女歌劇團一行六十四名、在團長引田一郎副團長荻原廣吉兩氏引率下、廿六日午前八時、自大阪首途、經由朝鮮、廿八日午前七時二十分入國都、而卅日在新京公演、更歷赴哈爾濱、大連、鞍山奉天、撫順六大都市公演上演曲目特以慶祝用而編曲、計有左列四種、一、祝曲譜『美與力』（七景）二、『太寺盜入』、三、天津乙女十八番之『娘道成刀』四、日本四季編插入關花開放之滿洲國的『寶塚繪卷』（二十景）而各地公演日期、決定如左、

△新京＝九月三十日至十月四日間五日（記念公會堂）
△哈爾濱＝十月六日、七日（哈爾濱會館）
△大連＝十月九日至十一日三日間（大連劇場）
△鞍山＝十月十三日（中央劇場）
△奉天＝十月十四日至十六日（平安座）十七日至十九日（國際劇場）
△撫順＝十月二十一日（會公室）

準備盛大歡迎
日本答訪使節

【南京電】候答訪使節之到來、在首都南京方面由周特別市長總指揮之下、舉全市民一致作盛大的歡迎準備、在市街各主要場所、所建造之綠色與紅色之日滿華兩國旗鮮變飛揚、到處懸掛『歡迎友邦特派使節』之幕、與滿街遍貼之宣傳畫、極惹行人之注目、當一行到來之當日、由在京學生及政府訓練所生、集於驛頭歡迎、滯在中每戶揭揚國旗、市商會員三萬舉行旗行列等種種歡迎行事、各種準備均已完好、新生中國之首都南京、今已滿塗歡迎之彩色云、

訪日飛行部隊 由福岡赴東京

【福岡電】蒙原特派員發】於福岡待機之第三夜之我滿洲國軍訪日飛行部隊『行二十』在日雁巢飛行場傾濟邊以遊船釣魚爲樂度過一日、由上空見海亦不如直接到海上所以此滿蒙來青年鳥人們大喜以不熟練的手法操槽行樂、該一行由明二十一日發於雁巢飛行場福岡大阪而赴東京云、

航空紀念日
第一高射砲隊 舉行運動大會

奉天市北大營第一高射砲隊、以値航空記念日之本二十日爲同隊創立五周年記念日、乃於同隊內舉行元神廟鎮座祭及創立五周年記念運動會云、

航空彩票 當籤發表

航空彩票、以航空紀念日二十日開彩而頭彩以下中彩號碼如左、

頭彩（五萬圓）　四九、二一一
二彩（一萬圓）　一九、〇六〇
三彩（五千圓）　二、八八二
四彩（三千圓）　二四、七九七
五彩（一千圓）　三三、七一二　三五、九一一四　四五、七〇四
一八、四七四
六彩（五百圓）
二九、一二三　四一、一三
二四八、一五九　四二、七
三一二二、七四四　三、三
三三三七、九二〇　四一、
三一五四七、三五六　一
七、〇四二

風箭

△…奉天市北大營之第一高射砲隊、爲慶祝創立五周年開大運動會、於秋高氣爽之二十日日曜日招待一般市民、而開此盛會。

△…餘興中有觀衆最期待之奉天券番藝者之舞踊、不幸擴聲機發生故障、塊塊其聲、好音樂不能入耳、

△…不惟觀衆、即藝舞之藝者、亦不能按拍而舞、手足舉措不甚爽、觀客中之邪司令官等見而大悅頓呼『愉快』、『愉快』不置、蓋舞雖未佳、洩成喜劇也、

十月十日開籤　特獎 40000圓　節々飛躍的大發展　大興有獎儲蓄

男女虛弱者的大福星
補血增精
新肝精
未老先衰 惡症結核 增強助氣 調精滋養 奇効超群
NK-176

奉天市小西城門南電車道路西
▲明遠堂藥房發行▼
◎專貼 小兒氣卵 大人疝氣 偏墜雙睾 小腸串氣
（電話）2-6041
專治小兒氣卵
（藥名）延春補天膏
◎定價◎每張八元◎每盒四元
◎外埠函購請由郵局匯兌
用法簡便詳載說明書函索說明書附郵票六分

鋼琴牌 提琴
中古樂器 買賣交換

滿洲ヤマト樂器株式會社
奉天市春日町二〇
電話三五九〇八番

一般眼病
內障眼病
視思明眼藥
奉天北市場中央大舞臺東路北
電話二一六〇四番

敬告特殊洋灰說明
當此戰時體勢下我國爲順應大東亞聖戰以備長期建設計必確保重要資源節約各種資材之消費是屬當前之急務本號有鑒及此刻苦鑽研之結果現已發明出來洋灰代用品『拌水含鎂洋灰』刻已出品原料充足供給不斷性質堅緻與洋灰無異價格低廉如有大批惠購者請到敝行面議特此佈知
新發明拌水含鎂洋灰

特殊洋灰 登錄商標 奉天 30K8
滿洲オグヤル特約店
大陸洋行
奉天市大西街二段一六〇號
電話(2)一一八九番

第二回航空紀念日行事

航空殉職者慰靈祭

由交通部等機關主催假國都大同公園嚴肅執行

【新京】二十日當大東亞戰下及迎光輝之第二回航空紀念日、該日與親邦日本相呼應、舉行皇軍光榮之赫赫戰果、開催種種多彩之行事、於國都新京交通協會、交通部、治安部主催、並其他關係機關後援之下、午前十時始、軍官民參列下、假大同公園執行航空殉職者之慰靈祭、並舉行航空功勞者表彰式、夜間開催『航空之夕』等、藉進航空滿洲之福獻矣。(寫眞爲航空殉職者之慰靈祭)

對十月中重點課題 定親切與感謝運動

奉公聯盟決定實施週知項目

【大連】興亞奉公聯盟十月中之實踐重點課題、(親切與感謝運動)實施要項、決定如下、△實施對象、官廳會社、銀行、郵便局、交通機關、(驛、埠頭、電車、洋車、馬車)一般州民、(家庭主婦、學生生徒)△實施方法各工場其於本運動趣旨、由首腦者對從業員、特別訓練、利用裝飾窗、協力宣傳各職場青年隊當本運動挺身隊、更對奉公班、常會、徹知本運動主旨、並經國際學校協力、△周知徹底事項(一)因戰時中與平常不同、各方雖感不便、亦須自覺、(二)日常生活雖有不便、須自感謝成明朗潤澤意氣、(三)以上意氣於日常言動時勵行、體接上、尤須親切感謝、(四)大東亞戰下、大東亞民族、應協力、故日滿人、除却民族的偏見、應和衷結相互努力、(五)本運動在職場、街頭、交際時皆須滲透之、△宣傳作製傳單各地配布、新聞、無電放送、場內裝置、廣告、劇飾等、

魚菜新會社 選定發起人

【大連】▲十月擧行創立總會 州內各地、爲期確立完備、州經濟部、將大連中央卸賣市場、並魚市場之機構、加以擴充、改組爲強力的統制會社、關此亦會決開準備委員會、研究具体案、刻間具体案決定、並指定新會社發起人等、其於資金調整令正式執行認可手續、十月中擧行創立總會云。

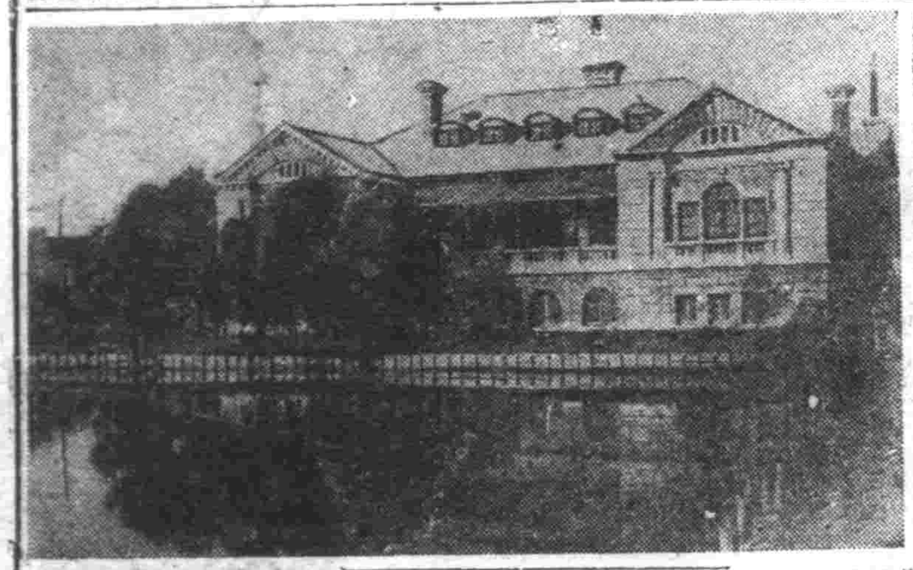

國高校舍落成式

【泰來】本縣農業國民高等、自康德七年成立、於茲倏經三載、雖歷史日淺但經省方不遺餘力之援助由校長邵宇明氏率導、各教師之努力、故校務日新月異、內容漸充、各項之進展、蒸蒸日上、其校址幽雅可觀、築雖陌陋、恰學子求學之佳境也、惟所不足者、學舍不足、來年復加四年生一班、故於本年四月起工、增修一處非本縣學子稱幸、即臨縣諸子亦沾光大矣、特於日前、舉行之落成紀念式典、出席者、省署趙事務官、代表省長、本縣徐縣長、齊齊哈爾、白城子國高校長、及本城各校長、及機關長、於午前十一時開式、雖逢無情之秋雨滯沾衣但其盛況、尙稱空前、唯一之盛大式典、實可欣可賀、由省長訓辭、縣長各校長、及來賓祝詞、約二時許始閉式、後全體留影、繼乘車往生徒宿舍、設置祝宴、全體學生慶祝學校前程遠大機則入坐、互相對杯、於午後三時務會人員一一告退云。

營口市發展之一助 牛莊俱樂部新發足

【營口】爲全市民注目之牛莊俱樂部之管理經營、近日將見營口俱樂部(假稱)之新發足爲改造牛莊俱樂部之室內特招聘建築大家遠藤博士於十五日來營作成案、計有集會室、俱樂部、食堂等凡營口市民缺少之設備完全具備、爲資營口市之發展頗望早日實現云。(寫眞)牛莊俱樂部之外貌

商會理事長更易

【遼中】商工業組合聯合會理事長高德山、因有他就辭職、遺缺茲經縣當局委前國高校長馬紹援接充、現已任職、新舊兩理事長正交代事務中云。

中秋節配給麵粉

【遼中】縣公署實業科、茲以中秋節伊邇、爲應商民之需要計、擬開始配給麵粉、按人口計算、每人二斤五兩日內即份發交各商號、代爲配給云云。

爲展開識字運動

統監部昨招開關係者連絡會議

徹底掃除文盲

【撫順】謂云『優者勝、劣者敗』處此大自然現象裡其物競天擇之法理、自有此以來、試詳此包羅萬象無一不遵乎此理、循乎此道、尤以晚世科學昌明、優生盛倡之秋、苟無良技良能、則何以久持長存耶、故民度高低、則可推定其國繁榮與否是以統監部爲國無文盲人之大理念、擬於本年度、盛大舉開識字運動、爲徹藉旣往、推進將來、爲此識字運動勵行徹底、滌除形式計、已於日前午前十一時於協和會館招開識字運動實施連絡會議其召集範圍爲學校協和青年團長、其研究內容、係識字運動實施事項、輔導權衡學識者之獲得方法等云。

蔬果觸目皆是 市民喜形於色

【大連】市榮町叫賣市場、近因一般販夫走卒、迭行漲價、至於暴利、不言可知、因我市日滿民、雖在謀菜蔬盛期、街市之上、頗鮮見之、該市場當局因鑒於此、與經濟署經濟係方面、磋商結果、除非於金旅皮普車北上云、各通路、設有卡所、派員嚴查、以杜往來走私之流、雖能收效、因研究相當方針、各地要路、特設卡所、由此以還、非獨蔬菜、即鮮果等、而市場街面、近日以來、陳列觸目、市價之高低非不能到公價、且反落跌有牛、市民購食者莫不喜形於色云。

限制地豆外運

【西安】西安縣當局爲使物質平衡計、對於縣境內所產之、地豆、外運者、加以限制、大致對於地豆及加工各項物品以營業爲目的者、如有向縣外運出者、須將品名、數量、以及運往地所、呈請縣公署認核照准、方准運出、如有違反及故犯時、照律科以罰金或拘罪、以上辦法、經縣當局佈告一般人民週知、以便遵守勿犯云。

第九教育區擧行教育研究會

【延吉】縣第九教育區中心學校、爲增高學校經營及教學之知識起見、特於昨午前八時三十分起一日間假佛寺國民優級學校召集教區內各學校之教師校長等、擧行教育研究會云。

建國紀念飲水思源 舊學子招師聚歡

商校許侯二君不日北上

【大連】大連市天神町商業學校、開校多年、滿語教師、當聘許廣鋒、侯立中二氏担任、斎許君於明治四十五年、値該校開校之始、乃執教鞭於此、日俄戰爭曾充任皇軍通譯、從軍前線、附隨乃木將軍、於鎗林彈雨之、頗著大功、今値滿洲國建國十周年之際、其門前桃李、身居臣位者、尤不乏人、因彼畢業同窗等、回憶母校滿語教師當初教育之熱心、而今日始覺受惠非淺、感激之餘、無一爲報、由滿洲國官需局西川理事官提倡之下、在此建國紀念佳辰、願招請許、侯二位老師、作一度之歡談暢述、以謝教育之恩、開該二君接此招帖、預定於本月二十三日由連搭車北上云。

建國體育大會

【西安】西安縣公署西安街公所各當局者爲慶祝建國十週年之佳年、於九月十九及二十兩日開運動大會、十九日爲西安街公所主辦、二十日爲西安縣教育科主辦縣街立各學校師生均行參加、一時盛況空前云。

忠魂碑秋季大祭

【西安】西安縣長劉憲高副縣長伊達惲一郎以西安縣忠魂碑例秋季例祭之期於九月十八日午前十一時舉行大祭、各機關法團地方士紳均參加、九月十八日午前十一時式場龍首山忠魂碑前、主催西安縣公署、各界參加者頗踴躍云。

實施綜合監察 期謀街村行政滲透

【興京】縣於街村行政重點、爲期街村行政滲透於民間計、本縣當局、發行實施街村綜合監察特組臨時綜合監察班以縣長爲首班、先行監察興京街公所、於監察事畢後、俟縣長復又指示並講評凡三十分許、第二日縣又赴二區清江村實施監察、對其他各街村擬開將行次第監察云。

縣長巡視各村

【法庫】縣長王丕承氏自蒞任以來、對於村鄉學法務之運營、頗有顯著之進展、茲爲使村鄉學法務之再度向上、於九月二日起、至九月十日止、亘九日間、率同隨員行政科長何溥泉、警佐佟子元、弘報要員商中源、技士徐士良、于九齡等、乘馬車赴管下五台子、二道房、丁家房、登仕堡、閻荒地、葉茂台、秀水河、靈子洞大驚堡、双台子、滿洲屯慈恩寺、孤樹子、大房申公主屯、柏家溝東頭台等十七村巡視、視察諸般政務狀況、異常良好、縣長對各村鄉學職員均有懇切之訓示、每日視察二村、毫無疲乏狀態、並召集民衆懇談、廣徵民隱、是以所經各村、莫不稱頌賢宰之勤政愛民。

對災村放衣服

【合安】棉布組合所、現存有滿服數千件、布頭數千斤、急待配給、縣方以黃沙坨、大張村、兩處受水害、擬將該滿服及布頭等、配給該區之災民不久即將實行云。

無線電

九月二十二日(星期二)

午前

六、○○(新京)國歌 建國體操

六、三○(大連)初等日本語講座 高宮盛逸

七、○○(新京)報時 新聞 建國體操

繼續(新京)唱片廣東音樂 一、錦城春 二、瀑下飛雲 三、漢印月 四、甜姐兒 五、饒馬渝齡 六、三醉 七、十大鼓 八、雨打芭蕉

繼續(新京)唱片

正午(新京)報時

繼續(奉天)清唱玉堂春 蘇珠

午後

一、○○(奉哈)經濟通訊

四、○○(新京)新聞

四、三○(奉哈)經濟通訊

六、○○(哈爾濱)兒童時間 講話 秋季之兒童保健 哈爾濱市公立經緯國民優級學校教諭 高勸書

六、二五(新京)兒童新聞

六、三○(新京)中等日本語講座 五百木元

七、○○(新奉)報時 新聞 告知 夜間節目預告

七、三○(新京)建國十周年慶祝樂曲發表演奏會 一、滿洲國國歌 二、日本獻呈曲慶祝曲(山田耕作作曲) 三、德意志獻呈曲慶祝曲 四、意大利獻呈曲慶祝曲(田園交響樂詩) 日本演奏家協會選拔樂員 指揮 山田耕作 由新京紀念公會堂中繼

八、二○(哈爾濱)河間大鼓

八、四○(新京)新聞

九、○○(奉天)戲劇 法門寺 由奉天中央大戲院中繼 主演 馬連良 李玉茹

一○、○○(新奉)報時 新聞 告知 明日節目預告

一○、三○(奉天)評詞 五女七貢(一四九)宋桐紱

北滿版

西風吹雁南歸秋空下健兒顯身手

熱烈舉開北滿中等學校運動會

【哈爾濱】西風吹雁南歸一年容易又秋涼、在此桂子飄香之秋風爽颯季節中、人們皆都隨著季節之轉變而於物心双方有所轉、在此擧國狂歡慶祝建國十周年期間全國一致、萬衆一心、於一周來茲擧行慶祝行事、本社因鑒於値此大東亞新秩序建設之期、端賴於親邦日本皇軍赫赫戰果之樹立、但亞細亞之建設、亞細亞人皆有其責、尤其我市國民、位居北邊之重鎮、其北滿鎮護之責尤爲重大、唯一切建設皆須全國民有一毅堅強之體魄以代國家建設之礎石、故第二回北滿中學校陸上競技大會、擧凡北滿男女中等學校、皆行參加、計昨日全場參加陸上競技大會出場校、計共爲十六個學校、女子學校爲第一女子國民高等學校、第二女高學校、高等女學校、双城女子國高學校、第一諸學校、男子校出場者爲哈爾濱國高學校、師道學校、巴彥國高、肇東國高、呼蘭國高、大道國高、白系俄人事務局立國高學校、及本市之第一國高、第二國高、及第三國高、十六校也

是日清晨、天空澄徹、陰之象、但秋高氣爽、西風頗吹、正爲一般運動健將大顯身手之良辰、故於開會之始、各校參加陸上競技之選手、及各校助威之學生及男女來賓數爲千人之多、場內大有人滿之患、皆準時到場、於行禮儀後、即由參加競技者各校代表宣誓、堅守大會規約、而保守体育精神、比賽遂開始至午後四時許始散會。

全滿篤農家大會 十七日在國都盛大擧行

牡省代表已決定徐謙安氏出席

【牡丹江】我國以農業立國、故對於農產物之增產、列爲重要國策之一、在此大東亞聖戰下、我國負有興農基地之使命、而農民之任務、益爲重大、政府特定於月十七日起、亘四日間、在國都新京招開全滿篤農家大會由各省市選拔篤農家出席大會、牡丹江市出席代表、經市公署愼重銓衡之結果、決定寧陰區卡路合屯、農民徐謙安(四五)由殖產股員之引率、於十五日赴京云。

九一五紀念日 隆重擧行式典

【東陽鎭】爲紀念親邦承認我國之九一五佳辰鎭警察署所主催之慶祝大會行事業於(十五日)依序擧行、於該日上午九句鐘、有當地各機關法團、首領及商民等約四百餘人、參加之下、齊集東陽優級國民學校體育場、對於慶祝式典、一一擧行後、並有鎭商工聯合分會所扮演之秧歌、沿街歌舞、鼓樂喧聲極一時云。

校長率領選手 參加縣運動會

【東陽鎭】鎭公立東陽優級學校校長田貴勳氏、敎學有方、勵精不懈、茲以九月十五日爲慶祝親邦承認我國紀念日、並恰逢體育週間之佳辰由甘南縣公署所主催之該運動大會、特定於(十四日)、率同全校選手三十名、一行赴縣參加、等在此秋高氣爽寒暖宜人天氣中定能一顯身手載譽歸來云。

慶祝建國演藝大會 第一日晚成績優良

【克山】本縣組織建國十週年慶祝委員會所擧辦之演藝大會、由新設之協和藝文會會委員長、報告演藝會之組織、及慶祝建國十週年之意義後、當即開幕、第一劇碼爲珠簾寨、係會員趙富山、沈顯文、張明璽等之所伴演唱作均好、不過稍嫌生疎、第二劇碼爲探陰山、係會員賈顯非由中秋張介民等所飾唱作平平、第三劇碼爲別窯、係會員齊秋萍賈顯非二人所表演唱作皆優、惟第四劇碼爲機房訓子、係會員馬鳳女士飾三娘、作派平穩、唱工尤佳、趙大倫飾薛保、唱作亦佳、博得掌聲雷動、叫好不絕、第五劇碼爲全本法門寺、係會員曹冠英、馬毓瀛、張鑒晉、賈顯非、張明銳、齊秋萍、張介民、常左航等所合演、飾劉瑾之京白及唱作均得体、全齣演來、珠聯璧合、而且有美絕倫、比較久於坐科名角猶有所遜、無不及也、該會員等練習當然無多、竟能一鳴驚人實屬出人意料之外、將來會務之發達、實是無可限量耳

縣公署編製預決算 事務紛繁募集僱員

【克山】本縣公署現爲整理財政、及編製康德十年度預決算、事務紛繁、特於日前公告、募集臨時僱員以兩月爲期、日薪二元、茲經試驗結果、採用數名、現已到差、正式服務矣。

電影院營業蕭條

【克山】本縣東南街、平安有聲電影院、自二宮勵喜代接受後、營業頗爲發達、近日以來因爲檢閱員、對待顧客、多有不週之處、以致觀衆不前、大非開幕時之可比、無人過問、營業蕭條、座客稀少、該影院殊受影響云。

當茲建國十週年之佳辰 實施民間武器收回工作

【開通】街長張逸梅氏自蒞任以來、力謀街政向上、遂招集各區牌組長、假興滿戲院除開時局講演後、並其他重要事項之指示如下、(一)民間隱匿之武器及彈藥實收之講解、(二)防疫清潔之勵行、(三)家畜炭疽之預防注射、(四)配給通帳丟失補發之手續(五)本年度糧谷出荷之認眞、(六)關於門戶費、及清潔手續費之整理明晰歸縣二時餘始行閉幕云。

建國神廟大祭 官民盛大擧行

【開通】縣公署於九月十五日午前十一時二十六分、擧行建國神廟大祭、主祭者梶原副縣長率各科股長等、齊向日滿國旗行最敬禮後、首由淺野弘報長、司儀順序畢、梶原副縣長講說、建國神廟大祭意義、及官民協力建設東亞新秩序、以遂國策而完使命云、

建國忠靈廟臨時奉告祭 隆重擧行後作野外行軍

【開通】縣於九月十四日午前十時在縣署庭前、擧行建國忠靈廟臨時大祭式典、係縣長、斎藤式者、那縣長梶原副縣長暨本署各股長、各科長股長警長、街長、學校師生、各機關首領、地方士紳、警官全体嚴肅參列、由團員指揮作野外行軍、有序的率領全体二郎廟作野外行軍以期實踐行軍知識而便鍛錬心身云。

國勢躍進下新氣象 勤勞奉仕建築綜合運動場

【綏化】隨國勢而躍進的綏化縣、街戶口數、已達九九七○、人口總計七三二○○、街市各種設施漸趨於完美明朗化、大有北滿新的都市貌形、街政當局鑒於維持躍進的新興情勢下、決擬於東門外神社後側、創設建國十週年紀念大綜合運動場、除各機關現役職員結成勤勞奉仕隊、每日分班到場現場實地工作、藉以鍛錬身心外、有各區鄰組長等、編成勞動隊、均各當仁不讓按時出勤勞動工作計、總動員數爲五○、八○名、工作規程如左、(1)起止期間＝自康德九年九月十一日起至卅日止(2)動員數＝隊長十名隊員五七○名(3)場所＝東門外神社後側(4)每日工作時間、由午前八時至十二時、午后一時至五時、(5)午餐＝勤勞工作員等均須自帶午餐、(6)工作＝由隊長按時指揮隊員努力工作、(7)隊員年齡二十五歲以上至五十歲以下者。

槍後國民 熱誠獻金

【延吉】大東亞戰爭以來、因我國民槍後愛國熱誠、金誠心報國之美談、已屢見不鮮、現又有兩起獻金佳話、誌之如次、龍井街濟昌病院全體職員等共集金百圓已由代表河東吉換氏向當局獻納、錦縣村鋼屯甲長等五組鄰組員全體共節約金十六圓、亦由代表者張斗衡氏、轉向當局獻納矣、故當局深爲感激云。

建國十週年紀念佳日 慶祝宴會隆重擧行

【克山】本年九月十五日爲我滿洲建國十週年紀念佳辰、由本縣慶祝委員會、所辦之慶祝建國十週年全体大會、於是日午前九時、在東門外運動場擧行慶祝宴會、參加者縣公署官吏、各機關長及各團体員等、同至公會堂開祝宴會、其順序列下一、對日滿國旗致敬禮、二、致開會詞、由慶祝委員會長(呂縣長)、致述我滿洲國以來、至今已滿十年、在此十年中、多蒙親邦日本竭力援助、所以全國政治經濟產業各部門、均有猛飛躍進之勢、我國官民、對於大東亞戰、應本諸日滿一德一心不分之關係互相團結、以期達到最後之勝利云、三宴會開始、縣長乾杯、彼此歡談、歡欣之色、溢於言表、且有日本鈴木藝妓表演、舞蹈、餘興至正午十二時、方始盡歡而散云。

奸商囤積暴利 店主畏罪潛逃

【延吉】街興隆區興盛路六牌四號、天增祥雜貨店事主王恩恒、是唯利是圖的奸商、每遇配給物品時、必從中舞弊、少與數量或私自存留、利己害人、一般顧客、抱怨所致、於本月日前午後二時、該商所私藏之多數化粧香皂、與洗濯肥皂等、被延吉警察署保安警察等出查、當將該店主畏罪潛逃、現正嚴緝中云。

維新池修理內部

【克山】本縣澡塘僅有三家、均爲衛生上不甚講求、以致浴客稀少、營業不振、東北街維新池經理、有鑒及此、故於八月間、暫停營業大事工作、乃將鍋爐砌汽盆池等、以及室內裝飾、另行修建、煥然一新、不但價格低廉、且於衛生有益、現已工竣、擇日開業、我邑有此良好之浴塘、是亦民之幸福也。

健胃固腸丸

整理腸胃唯一靈藥

功能 補胃整腸專治 紅白痢疾痧疫 胃痛腸炎消化 不良吐瀉腹痛 胃腸衰弱各症

登錄商標 下痢腹痛健胃整腸劑 健胃固腸丸 本舖 株式會社 谷田春堂

總發售處 株式會社 谷田春堂大藥房 大阪市東區伏見町

請看鞍山賽馬 日期

第一日	九月廿四日(木)
第二日	二十五日(金)
第三日	二十六日(土)
第四日	二十七日(日)
第五日	二十八日(月)
第六日	十月一日(木)
第七日	二日(金)
第八日	三日(土)
第九日	四日(日)
第十日	五日(月)

滿洲馬事公會 鞍山賽馬場

海產物 鑵詰 佃煮 銘茶 福神漬 富山食品工業株式會社 大連市磐城町九番地

虎骨花蛇露 本露主治半身不遂 口眼歪斜 腰腿疼痛 四肢麻木 肝胃氣痛 小腸疝氣 婦女經寒 虛弱 冷帶下 酒藥 特別有效 老福順堂 奉天市大南街一段一九四號 歡迎外埠 批發利潤 格外從優

虎骨熊油膏 本膏主治與露相同 隨症貼在腿幹及四肢各部 每張一圓 每瓶四圓五角 函購每箱郵費一圓六角

派拉蒙眞空金筆 奉送 購筆一枝奉送好筆尖一枚洋賬簿一個 好機會只此七天 經久耐用 永遠保用 澄潔透明 免費修理 特號每枝七元 甲號每枝五元 奉天 美利時分行

診療 產科 大西醫院 內外科、性病科、其他 電氣、太陽燈、超短波 各科治療 戒除各種麻醉藥 慢性中毒負責斷癮 院址 奉天市大和區 院長 樂德軒 助產士 孫靜波 病室完備 入院方便

舒肝健胃丸 胃病良藥 各埠均售 總行奉天鐵西北 關東大藥房

治愈眼疾良藥 感謝人

咳嗽聖藥 愛菲特靈 一回二錠即効 發賣元 株式會社 乾卯商店 全國藥房均有代賣

眼科普光丸 專治各種眼病

パピリオ 拍 必 麗

骨折脫臼 傷筋充血 新式拐杖 消炎活血 止疼散腫 止疼散 正骨丹 跌打損傷 經驗接骨 手術接骨 堅固耐久 現場救急 隨時出診 漢醫 閆頭卿藥房 奉天市電車路第一商場西